



# **PREFEITURA MUNICIPAL DE VARZEA GRANDE**

**SECRETARIA DE VIAÇÃO, OBRAS E URBANISMO.**

**ELABORAÇÃO DE PROJETO FINAL DE ENGENHARIA  
PARA PAVIMENTAÇÃO DE VIAS URBANAS**

**BAIRRO: BOM SUCESSO**

**RUAS: JOAQUIM P. MAGALHÃES**

**ÁREA: 2.068,92 m<sup>2</sup>**

**EXTENSÃO: 323,27 m**

**VOLUME 1 - RELATÓRIO DO PROJETO**

**JUNHO/2022**



RETA PROJETOS E CONSTRUÇÕES



**PREFEITURA MUNICIPAL DE VÁRZEA GRANDE**  
**MATO GROSSO**

**ELABORAÇÃO DE PROJETO FINAL DE ENGENHARIA  
PARA PAVIMENTAÇÃO DE VIAS URBANAS**

**RUAS: JOAQUIM P. MAGALHÃES**

**BAIRRO: BOM SUCESSO**

**EXTENSÃO: 323,27 m**

ELABORAÇÃO: Reta Projetos e Construções Ltda.

CONTRATO: 084/2021

RESP. TÉCNICO: Eng. José Maria Araújo

A.R. T: 1220210193009

**VOLUME 1 - RELATÓRIO DO PROJETO**

**JUNHO/2022**



## ÍNDICE

1 – APRESENTAÇÃO	04
2 - MAPA DE LOCALIZAÇÃO	06
3 - INFORMATIVO DO PROJETO	08
4 – ESTUDOS	10
4.1 – TRÁFEGO	11
4.2 – TOPOGRÁFICO	11
4.3 – GEOLÓGICOS	12
4.4 – GEOTÉCNICOS	12
4.5 – HIDROLÓGICOS	25
5 – PROJETOS	35
5.1 - GEOMÉTRICO	36
5.2 - TERRAPLENAGEM	39
5.3 - PAVIMENTAÇÃO	41
5.4 - DRENAGEM	45
5.5 – SINALIZAÇÃO	51
5.6 – OBRAS COMPLEMENTARES	55
6 – ESPECIFICAÇÕES	56
7 – QUADRO DE QUANTIDADES	92
8 – ART	94



## **1 – APRESENTAÇÃO**



## 1 - Apresentação

A **RETA PROJETOS E CONSTRUÇÕES** apresenta o Volume 1 – Relatório de Estudos e projetos referente a elaboração dos estudos de tráfego, topográficos, geológicos, geotécnicos, hidrológicos e projetos geométrico, terraplenagem, pavimentação e drenagem superficial e profunda incluindo, sinalização e obras complementares localizado no bairro: Bom Sucesso em Várzea Grande/MT contemplando a Rua Joaquim P. Magalhães com extensão: **330,27 m**

O Projeto foi concebido seguindo as orientações estabelecidas nas normas da Prefeitura Municipal de Várzea Grande, do DNIT e ABNT.

A seguir é apresentado as coordenadas do referido trecho e as extensões reais de projeto executados:

### 1) Coordenadas.

COORDENADAS GEOGRÁFICAS - BAIRRO: BOM SUCESSO						
LOGRADOURO	ENTRE VIAS		COORDENADAS GEOGRÁFICAS			
	INICIAL	FINAL	INÍCIO		FINAL	
			SUL	ESTE	SUL	ESTE
JOAQUIM P. MAGALHAES	JOAQUIM P. MAGALHAES	S/D	15°71'65.40"	56° 10'70.59"	15°71'36.59"	56° 10'72.01"

Os projetos foram elaborados de acordo com as normas vigentes.

Este estudo projetos é constituído dos seguintes volumes:

Volume – 1: Relatório do projeto;

Volume – 2: Projeto de execução;

Volume – 4: Orçamento das obras.



## 2- MAPA DE LOCALIZAÇÃO

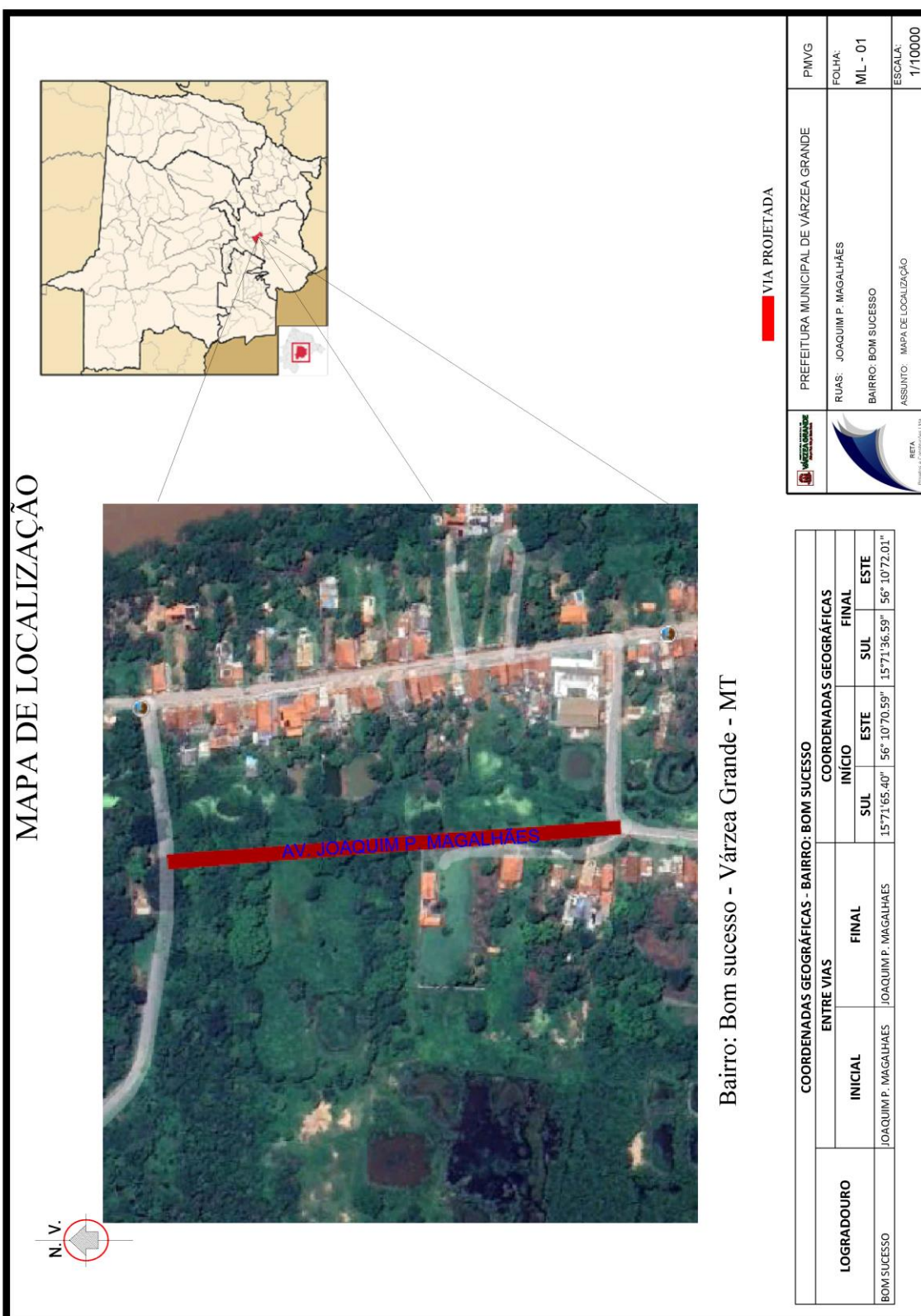



### 3- INFORMATIVO DO PROJETO





### 3- Informativo do Projeto

#### 3- JUSTIFICATIVA DO PROJETO.

As ruas objeto do presente projeto foram selecionadas de forma a atingir um maior público meta que não dispõe deste tipo de infraestrutura.

A pavimentação das vias em questão trará inúmeros benefícios, proporcionando uma melhora significativa no tráfego local, uma vez, que prevê rua de ligação de bairros e possível via de tráfego de linha de ônibus, também, atenderá pessoas de baixa renda. Sendo que a sua manutenção se tornou inviável, principalmente no período de chuvas, exigindo da Prefeitura Municipal um montante de recursos exorbitante.

Do ponto de vista socioeconômico a justifica-se pela economia de redução de manutenção da frota de veículos, conforto, segurança, economia de tempos de viagem, redução de poeira e redução do custo de manutenção.

A pavimentação prevista é composta de reforço do subleito, sub-base e base de materiais estabilizados granulometricamente sem mistura, e revestimentos em Concreto Betuminoso Usinado a Quente (CBUQ).

Com a elevação do aterro o lençol freático ficou 1,50m abaixo do greide do pavimento.



#### 4 – ESTUDOS



#### 4.1 - Estudos de Tráfego

Tendo por base que o número de repetições de eixo padrão (número "N"), em se tratando de vias urbanas da natureza em estudo, deva situar-se entre  $N=10^4$  a  $N=10^6$ , para um horizonte de projeto de 10 anos, optou-se pelo seguinte parâmetro:

- Para todas as ruas  $N= 10^5$

#### 4.2 - Estudos Topográficos

##### 4.2.1 – Introdução

Foi implantado marcos georeferenciados com GPS de navegação e as coletas de pontos foram feitas utilizando estação total da marca topcon.

##### 4.2.2 - Execução dos estudos

Inicialmente foram implantados marcos georeferenciados e coleta de pontos de 20 em 20 metros, levantamentos de pontos notáveis tais como: poste, alinhamentos prediais, cota de soleira, arvores taludes, valas, construções e cruzamentos de vias.

Foram coletados pontos numa seção transversal com coordenadas x, y e z de cada via de 20 em 20m que permitiu montar um modelo um modelo digital planoaltimétrico.

A seguir é apresentada a relação de Marcos.

QUADRO DE MARCOS E RN's - BAIRRO: BOM SUCESSO							
MARCOS E RN'S	EST.(m)	DIST.(m)	LADO	COTA	COORD. UTM		DESCRIÇÃO
M01	0	16,52	E	147,800	8.262.217,9470	595.662,9920	LOCALIZADA NA ENTRADA DO ACESSO
M02	0-3,738	24,86	D	147,144	8.262.214,1970	595.704,6360	LOCALIZADA ANTERIOR DA ESTACA 0



#### 4.3 - Estudos Geológicos

##### 4.3.1 - Estudos Geológicos

###### 4.3.1.1 – Geologia

A área de interesse pertence à Litoestratigrafia do Grupo Cuiabá da Era Pré-Cambriana com a seguinte litologia: metaparaconglomerados polimíticos, metarenitos, quartizitos, metarcósseos, metassiltitos, filitos conglomeráticos, microconglomerados, metaconglomerados e calcários incipientemente metamorfisados.

###### 4.3.1.2 - Geomorfologia

Trata-se de relevo da subunidade geomorfológica denominada Baixada Cuiabana ou Peneplanície Cuiabana, que se encoberta por material argiloso/arenoso com ocorrência de horizonte concrecionado, proveniente de superfícies rebaixadas com relevo dissecado. A região em estudo apresenta formas tabulares com relevo de topo aplanado, vales de fundo plano e solos imperfeitamente drenados.

###### 4.3.1.3 - Solos

Os solos da região de maneira geral são constituídos por solos concrecionados distróficos que apresentam em sua constituição mais de 50% em volume de concreções ferruginosas em tamanhos variados, chegando a calhaus em muitos casos.

A seguir é apresentado o mapa geológico do trecho.

#### 4.4 - Estudos Geotécnicos

Os estudos geotécnicos tiveram como finalidade a determinação das características do subleito do segmento projetado e de ocorrência de material para pavimentação, visando o detalhamento dos projetos de terraplenagem, drenagem e pavimentação.

Estes estudos compreenderam as seguintes etapas:

- Estudo do subleito;

##### 4.4.2 - Estudo do Subleito



O estudo do subleito constou de:

- Sondagem e coleta de amostras;
- Ensaios de laboratório.

Ao longo do eixo do segmento de via em estudo foram executadas sondagens a pá e picareta, até a profundidade de 1,50m abaixo do greide de terraplenagem, de forma a obter o I.S.C. representativo.

Para cada amostra coletada, foram executados os seguintes ensaios:

- Granulometria por peneiramento
- Limite de Liquidez;
- Limite de Plasticidade;
- Compactação - na energia do Proctor Normal;

- Índice Suporte Califórnia.

#### 4.4.3 - Estudo de Ocorrência de Material Para Pavimentação

##### a) Ocorrência de material laterítico.

Foi estudada uma ocorrência para sub-base e base que atenderam critérios de economia na distância de transporte, qualidade e volume do material disponível.

Para o estudo desta ocorrência, foram lançadas malhas cujos vértices foram executados furos de sondagem a pá e picareta, continuando a trado, a fim de determinar a espessura da camada de material e coletar amostras para a execução dos seguintes ensaios:

- Granulometria por peneiramento;
- Limite de Liquidez;
- Limite de Plasticidade;
- Compactação - Proctor Intermediário 26 golpes;
- Índice Suporte Califórnia.

A seguir é apresentada a relação das jazidas estudadas:

OCORRÊNCIA	MATERIAL	VOLUME ESTIMADO (M³)	VOLUME NECESSÁRIO (M³)	DISTÂNCIA (Km)
REFORÇO, SUB-BASE E BASE	LATERÍTICO	53.747	2.331,78	23,10



b) Areal

O areal ensaiado é o existente no Rio Cuiabá.

c) Pedreira

O material pétreo a ser utilizado na obra é o proveniente da Caieira Nossa Senhora da Guia Ltda.

4.4.4 – Intervalos de aceitação

Estabelecimento de intervalo de aceitação dos valores computados, expresso por:

$$\bar{X} \pm T \times G, \text{ Equação (1)}$$

Sendo:

T = obtido em função do número de valores utilizados, variando segundo a tabela abaixo:

G = Desvio padrão

N	T
3	1
4	1,5
6	2
10	2,5
20	3

Rejeitados os valores situados fora do intervalo delimitado segundo a expressão (1), calcula-se a nova média aritmética e o novo desvio padrão através das fórmulas (3) e (4), respectivamente;



O valor do ISC do projeto será calculado, com um limite de confiança de 80% pela fórmula:

$$\mu = \bar{X} - \frac{1,29 G_{n-1}}{\sqrt{N}} \quad (2)$$

Os resultados desses ensaios encontram-se apresentados no anexo correspondente aos Estudos Geotécnicos.

Para determinação do ISC dos solos ocorrentes no subleito, os estudos estatísticos foram realizados em segmento com extensão máxima de 10 Km.

A metodologia adotada nos estudos estatísticos é a seguinte:

- Cálculo da média aritmética, através da fórmula:

$$\bar{X} = \frac{\sum X}{N}, \text{ equação (3)}$$

Sendo:

$\bar{X}$  = Média aritmética

$\sum X$  = Somatório dos valores das variáveis

N = Número de valores

- Determinação do desvio padrão, calculado pela expressão:

$$G = \sqrt{\frac{\sum \bar{X} - X^2}{N-1}}, \text{ equação (4)}$$

Onde:

Onde:

G = Desvio padrão

- Determinação do coeficiente de variação por meio da expressão:

$$CV = \frac{G_{n-1}}{X}$$



#### 4.4.5 - Apresentação dos Estudos

O resultado dos Estudos Geotécnicos do subleito, ocorrência de material p/ reforço, sub-base e base, areia e material pétreo estão sendo apresentado a seguir:

BOLETIM DE SONDAAGEM							
Cidade: Varzea Grande-MT			Data: Abril/2022			Local: BOM SUCESSO	
FURO	RUA	ESTACA	POSIÇÃO	PROFUNDIDADE		ESPESSURA	CLASSIFICAÇÃO EXPEDITA
				DE	A		
1	JOAQUIM P. MAGALHÃES / SEM DENOMINAÇÃO	0-2,45	LE	0,00	0,35	0,35	Material Lançado
				0,35	1,42	1,07	Terreno Natural ( Areia Argilosa com pedregulho)
				1,42	1,37	0,05	Nível Lençol
2	JOAQUIM P. MAGALHÃES / SEM DENOMINAÇÃO	6+2,14	LD	0,00	1,25	1,25	Terreno Natural ( Areia Argilosa)
				1,25	1,18	0,07	Nível Lençol
3	JOAQUIM P. MAGALHÃES / SEM DENOMINAÇÃO	15+2,56	LD	0,00	1,42	1,42	Terreno Natural ( Areia Argilosa)
				1,42	1,35	0,07	Nível Lençol

FOLHA RESUMO DE ENSAIOS DE SUBLEITO											LOCAL: BONSUCESSO						
											INTERESSADO : PREFEITURA MUNICIPAL DE VARZÉA GRANDE						
FURO	LIMITES FÍSICOS										CLASSIFICAÇÃO		COMPACTAÇÃO		I.S.C.		OBS.
											I.G.	H.R.B.	12 GOLPES		I.S.C.		
	L.L.	LP.	1"	3/4"	1/2"	3/8"	Nº 4	Nº 10	Nº 40	Nº 200			1%	Densid.	Exp(%)	I.S.C.(%)	
F.01	NL	NP	94,10	93,20	87,00	82,90	77,03	71,06	61,78	24,15	0	A-2-4	9,60	2,043	0,70	16,8	Areia Silteosa Com Pedregulho
F.02	NL	NP	100,00	100,00	100,00	100,00	100,00	99,99	98,20	74,95	7	A-4	15,40	1,851	0,80	7,0	Silte Arenoso
F.03	NL	NP	100,00	100,00	100,00	100,00	100,00	99,91	99,20	63,51	6	A-4	12,30	1,932	0,39	5,8	Silte Arenoso
														Xmédio	0,6	9,9	
														Desvio	0,2	6,0	
														mínimo	0,8	6,4	





PREFEITURA MUNICIPAL DE VARZEA GRANDE

BAIRRO: BOMSUCESSO

RELATORIO FOTOGRAFICO : SONDAGENS



FURO 01



FURO 02



FURO 03



PREFEITURA VARZÉA GRANDE		BOLETIM DE SONDAGEM - JAZIDAMINERAÇÃO GONÇALODE SOTERRO DE BARROS		
LOCAL: LAVRINHA SITIO DO CHALO (MARGEM DA BR-070)				
BAIRROL: Construmat				
ESTACA OUFURO	POSIÇÃO	PROFUNDIDADE		CLASSIFICAÇÃO EXPEDITA
		DE	A	
F-01		0,00	0,15	CAPA VEGETAL
		0,15	1,65	PEDREGULHO ARENO-SILTOSO
F-02		0,00	0,18	CAPA VEGETAL
		0,18	1,69	PEDREGULHO ARENO-SILTOSO
F-03		0,00	0,14	CAPA VEGETAL
		0,14	1,65	PEDREGULHO ARENO-SILTOSO
F-04		0,00	0,15	CAPA VEGETAL
		0,15	1,70	PEDREGULHO ARENOSO
F-05		0,00	0,13	CAPA VEGETAL
		0,13	1,65	PEDREGULHO ARENO SILTOSO
F-06		0,00	0,17	CAPA VEGETAL
		0,17	1,71	PEDREGULHO AREIA SILTOSA
F-07		0,00	0,15	CAPA VEGETAL
		0,15	1,67	PEDREGULHO AREIA SILTOSA
F-08		0,00	0,14	CAPA VEGETAL
		0,14	1,65	PEDREGULHO AREIA SILTOSA
F-09		0,00	0,16	CAPA VEGETAL
		0,16	1,68	PEDREGULHO AREIA SILTOSA
F-10		0,00	0,12	CAPA VEGETAL
		0,12	1,65	PEDREGULHO ARAI SILTOSA
F-11		0,00	0,13	CAPA VEGETAL
		0,13	1,65	PEDREGULHO ARENOSO-SILTOSO
F-12		0,00	0,15	CAPA VEGETAL
		0,15	1,66	PEDREGULHO ARENOSO
F-13		0,00	0,17	CAPA VEGETAL
		0,17	1,67	PEDREGULHO ARENOSO
F-14		0,00	0,13	CAPA VEGETAL
		0,13	1,65	PEDREGULHO AREIA SILTOSA
F-15		0,00	0,15	CAPA VEGETAL
		0,15	1,68	PEDREGULHO AREIA SILTOSA



## RETA PROJETOS E CONSTRUÇÕES

FOLHA RESUMO DE ENSAIOS DE JAZIDA															LOCAL: VARZÉIA GRANDE				
FURO	JAZIDA MINERADORA GONÇALO																		
	PROFUND. (cm)	LIMITES													CLASSIFICAÇÃO		COMPACTAÇÃO		I.S.C.
		FÍSICOS													I.G.	HR.B.	55 GOLPES	I.S.C.(%)	
		L.L.	I.P.	1"	3/4"	1/2"	3/8"	Nº 4	Nº 10	Nº 40	Nº 200								
F-01	0,15/1,65	NL	NP	100,00	91,40	81,10	71,44	48,03	37,89	32,72	21,19	0	A-1-b	6,50	2,237	0,13	67,3		
F-02	0,18/1,69	NL	NP	96,90	79,50	64,60	56,87	36,15	27,38	22,94	16,36	0	A-1-b	5,40	2,239	0,10	53,4		
F-03	0,14/1,65	NL	NP	100,00	93,30	85,60	77,91	41,17	30,42	26,16	11,12	0	A-1-a	3,90	2,185	0,11	83,8		
F-04	0,15/1,70	NL	NP	100,00	94,52	85,15	74,32	47,16	35,21	27,14	20,31	0	A-1-b	7,60	2,181	0,12	58,0		
F-05	0,13/1,65	NL	NP	100,00	98,00	82,50	53,30	41,90	39,80	38,70	14,22	0	A-1-b	6,50	2,170	0,09	74,0		
F-06	0,17/1,71	NL	NP	98,57	83,20	72,30	52,70	42,60	40,00	39,40	12,28	0	A-1-b	7,30	2,000	0,11	78,0		
F-07	0,15/1,67	NL	NP	100,00	98,00	84,10	55,40	44,90	43,30	42,00	15,23	0	A-1-b	6,40	2,000	0,15	65,0		
F-08	0,14/1,65	NL	NP	100,00	95,60	82,10	55,60	35,50	29,20	28,20	10,86	0	A-1-a	6,30	2,228	0,14	82,0		
F-09	0,16/1,68	NL	NP	95,48	86,80	72,10	52,40	42,30	39,00	38,30	21,03	0	A-1-b	6,30	2,122	0,10	78,0		
F-10	0,12/1,65	NL	NP	100,00	97,90	98,60	62,60	50,00	46,20	45,20	12,46	0	A-1-b	6,60	2,136	0,12	63,0		
F-11	0,13/1,65	NL	NP	100,00	97,80	87,60	67,10	51,20	45,30	44,40	12,84	0	A-1-b	7,20	2,232	0,13	68,0		
F-12	0,15/1,66	NL	NP	100,00	97,80	85,50	56,10	40,70	35,00	34,40	13,12	0	A-1-b	7,30	2,230	0,11	80,0		
F-13	0,17/1,67	NL	NP	97,26	79,40	68,70	48,10	38,00	34,70	34,20	11,24	0	A-1-b	7,60	2,127	0,12	82,0		
F-14	0,13/1,65	NL	NP	100,00	97,90	87,80	62,20	48,50	45,10	44,30	13,21	0	A-1-b	6,80	2,220	0,10	73,0		
F-15	0,15/1,68	NL	NP	100,00	96,87	85,30	75,61	42,17	28,42	24,24	12,54	0	A-1-a	7,10	2,190	0,13	79,0		
															Xmédio	0,1	72,3		
															Desvio	0,0	9,4		
															mínimo	0,1	69,1		

Av. Governador José Fragelli, 600, – 1º Andar – Jardim Paulista – CEP: 78.065-345 – Cuiabá-MT  
 Fone: (0\*\*65) 3634 - 6340 / Cel: (0\*\*65) 9 9936-1261  
 E-mail: retaconstr@gmail.com



INDICAÇÕES GERAIS																				
MATERIAL						CASCALHO LATERÍTICO														
LOCALIZAÇÃO						VÁRZEA GRANDE - JAZIDA: MINERAÇÃO GONÇALO														
DIST. RNP						1,5Km														
DIST. RP						21,6 Km														
BENFEITORIAS						NÃO TEM														
TIPO DE VEGETAÇÃO						CERRADO														
ÁREA						41.344m²														
VOLUME DO EXPURGO						57.881,60m³														
VOLUME UTILIZÁVEL						53.747,20 m³														
ESPESSURA MÉDIA UTILIZÁVEL						1,40m														
UTILIZAÇÃO						EMPRÉSTIMO, REFORÇO, SUB-BASE E BASE														
MALHAS						30 X 30 m														
CARACTERÍSTICAS FÍSICAS E MECÂNICAS																				
ESN. DE CARACT. AMOSTRAS			X̄		X MÁX.	XMIN.	μ MÁX.	μ MIN.	COMPACTAÇÃO E ISC. AMOSTRAS			X̄		X MÁX.	XMIN.	μ MÁX.	μ MIN.			
GRANULOMETRIA	PASSANTES	1"	99,2	1,5	100,7	97,7	99,7	98,7	A.A.S.H.O.	NORMAL	M.E.A.S.									
		3/4"	92,5	6,9	99,5	85,5	94,9	90,1			MAX.									
		3/8"	61,4	9,6	71,2	51,7	64,8	58,1			UMID.									
											ÓTIMA									
		PASSANTES	Nº 4	43,4	4,9	48,3	38,4	45,0	41,7	A.A.S.H.O.	INTERMED.	I.S.C.								
			Nº 10	37,1	6,3	43,6	30,7	39,3	34,9			M.E.A.S								
												MAX.								
GRANULOMETRIA	PERCENTUAL	Nº 40	34,8	7,7	42,6	27,0	37,5	32,2	A.A.S.H.O.	INTENSIV.	UMID.									
											ÓTIMA									
		Nº 200	14,5	3,6	18,2	10,9	15,8	13,3			EXP.									
L. L.			NL	NL	NL	NL	NL	NL	A.A.S.H.O.	MODIFIC.	5 GOLPES									
I. P.			NP	NP	NP	NP	NP	NP			M.E.A.S	2,17	0,08	2,25	2,09	2,19	2,14			
E. A.											MAX.									
											UMID.	6,59	0,95	7,55	5,63	6,91	6,26			
											ÓTIMA									
IG. MODAL.			0,0						A.A.S.H.O.	MODIFIC.	5 GOLPES									
											EXP.	0,12	0,02	0,13	0,10	0,12	0,11			
CLASS. H. R. B. MODAL.			A-1-b								5 GOLPES	I.S.C.	72,30	9,40	81,83	62,77	75,54	69,06		
									DENS. "IN SITU"											
									UMID. NATURAL											



**PREFEITURA MUNICIPAL DE VÁRZEA GRANDE**

**AREIA:** CUIABÁ

<b>PROCEDÊNCIA: RIO CUIABÁ</b>	<b>A - 01</b>
--------------------------------	---------------

## ÍNDICES FÍSICOS

<b>PENERAS</b>	<b>MATERIAL</b>	<b>PORCENTAGEM EM PESO</b>	
<b>ABERTURAS (mm)</b>	<b>RETIDO (R)</b>	<b>RETIDA</b>	<b>ACUMULADA</b>
<b>76</b>			
<b>50</b>			
<b>38</b>			
<b>25</b>			
<b>19</b>			
<b>9,5</b>			
<b>4,8</b>	<b>23,6</b>	<b>2</b>	<b>2</b>
<b>2,4</b>	<b>63,2</b>	<b>7</b>	<b>9</b>
<b>1,2</b>	<b>64,6</b>	<b>7</b>	<b>16</b>
<b>0,6</b>	<b>139,1</b>	<b>14</b>	<b>30</b>
<b>0,3</b>	<b>513,7</b>	<b>51</b>	<b>81</b>
<b>0,15</b>	<b>172,7</b>	<b>17</b>	<b>98</b>
<b>RESÍDUOS</b>	<b>22,6</b>	<b>2</b>	<b>100</b>
<b>T O T A I S</b>	<b>1.000</b>	<b>100</b>	<b>100</b>

<b>2. MÓDULO DE FINURA</b>	<b>2,36</b>
<b>3. DIÂMETRO MÁXIMO (mm)</b>	<b>4,8</b>
<b>4. MASSA UNITÁRIO (Kg/m³)</b>	<b>1.652</b>
<b>5. MASSA UNITÁRIA ÚMIDA. (H = 5% )</b>	<b>1.397</b>
<b>6. MASSA ESPECÍFICA REAL (kg/m³)</b>	<b>2.651</b>
<b>7. TEOR DE MATERIAIS PULVERULENTOS (%)</b>	<b>1,32</b>



Av. Governador José Fragelli, 600, – 1º Andar – Jardim Paulista – CEP: 78.065-345 – Cuiabá-MT  
Fone: (0\*\*65) 3634 - 6340 / Cel: (0\*\*65) 9 9936-1261  
E-mail: [retaonstr@gmail.com](mailto:retaonstr@gmail.com)





**SEMA / MT**

Superintendência de Infra-Estrutura, Mineração, Indústria e Serviços - SIUMIS

**Licença de Operação para Pesquisa Mineral**

**LOPM Nº 323071/2020** **VÁLIDA ATÉ: 28/10/2025**  
PROCESSO Nº 123640/2017 DATA DE PROTOCOLADO: 13/13/2017

A SECRETARIA DE ESTADO DO MEIO AMBIENTE-SEMA, no uso de suas atribuições que lhe são conferidas pela Lei Complementar nº 38 de 23 de Novembro de 1992 e alterada pela Lei Complementar nº 272 de 21 de Dezembro de 2005, que dispõe sobre o Código Ambiental de Mato Grosso, concede a presente licença:

**ATIVIDADE LICENCIADA**  
PESQUISA DE MINERAL PARA AREIA E CASCALHO COM USO DE GUIA DE UTILIZAÇÃO

**LOCALIZAÇÃO**  
SÍTIO DO CHALO, LOCALIDADE DENOMINADA LAVRINHA, ZONA RURAL, NOSSA SENHORA DO LIVRAMENTO/MT  
COORDENADAS GEográfICAS: 56°46'06.97"/15°40'06.02"

**NOME/RAZÃO SOCIAL DO INTERESSADO**  
GONÇALO SOTERO DE BARROS  
CPF: 140.994.231-20

**ATIVIDADE PRINCIPAL**  
PESQUISA MINERAL PARA AREIA E CASCALHO COM GUIA DE UTILIZAÇÃO

**RESTRIÇÕES**  
As contidas no Processo de Licenciamento e na Legislação em vigor. Esta Licença de Operação para Pesquisa Mineral tem por objetivo a **pesquisa mineral com Guia de Utilização**, antes da concessão de lavra. "É obrigatória a Manutenção do Parecer Técnico no local da atividade licenciada juntamente com a licença emitida, bem como a comprovação do cumprimento das condicionantes e solicitações existentes, caso haja". ESTA LICENÇA DEVERÁ ESTAR ACOMPANHADA DO TÍTULO AUTORIZATIVO EXPEDIDO PELA ANM

**DOCUMENTOS ANEXOS E CONDIÇÕES GERAIS DE VALIDADE DESTA LICENÇA**  
- Conforme Parecer Técnico nº 140140/CMN/SIUMIS/2020  
- Esta Licença de Operação refere-se à área requerida junto ao ANM sob os processos N° 665.009/2019

<b>LOCAL E DATA</b> Cuiabá, 29/10/2020	<b>COORDENADORA DE MINERAÇÃO</b>  SHEILA KLENNER JORGE DE SOUSA	<b>SUPERINTENDENTE DE INDÚSTRIA INFRAESTRUTURA MINERAÇÃO E SERVIÇOS</b>  VALMI SIMÃO DE LIMA
---	--	--

Obs. Esta Licença Ambiental deve ser afixada em local de fácil acesso e visualização.

Rua C, esq. com Rua F - Centro Político Administrativo - Cuiabá/MT  
CEP: 78049-913 - Fone: (65) 3613-7200  
www.sema.mt.gov.br



**DNPM**  
Departamento Nacional de Produção Mineral

**GUIA DE UTILIZAÇÃO**

<b>TITULAR DO DIREITO MINERÁRIO:</b> <b>GONÇALO SOTERO DE BARROS</b>			<b>Nº DA GUIA DE UTILIZAÇÃO:</b> <b>14/2017</b>	
<b>PROCESSO DNPM Nº:</b> <b>866.806/2016</b>	<b>ALVARÁ DE PESQUISA Nº:</b> <b>786</b>	<b>D.O.U.</b> <b>06 /02/ 2017</b>	<b>MUNICÍPIO:</b> <b>NOSSA SENHORA DO LIVRAMENTO</b>	<b>UF:</b> <b>MT</b>
<b>SUBSTÂNCIA MINERAL:</b> <b>CASCALHO</b>		<b>QUANTIDADE DE MINÉRIO/ANO:</b> <b>8.500 t</b>	<b>PRAZO DE VALIDADE:</b> <b>11/12/2018</b>	

Pela presente GUIA DE UTILIZAÇÃO, fica o titular autorizado a extrair a substância mineral na quantidade máxima acima especificada e obrigado a efetuar o recolhimento da Compensação Financeira pela Exploração de Recursos Minerais – CFEM, ficando liberada a sua alienação comercial (venda, transferência, consumo, transformação etc.), dentro do prazo de validade fixado.

Cuiabá, 13 / 07 / 2017  
(Município) (Data)

*Serafim Carvalho Melo*  
Superintendente do DNPM-MT  
Superintendente do DNPM - MT

**LAUDO TÉCNICO DO DNPM E CONDICIONANTES:**

- A lavra deverá seguir rigorosamente o projeto técnico apresentado, além de seguir as condicionantes da Portaria nº 155 do Diretor Geral do DNPM, publicada no D.O.U. de 17/05/2016, Art. 102 a 122.
- A execução do projeto deverá se acompanhado por técnico legalmente habilitado, conforme preceitua o item VI do art. 47 do Código de Mineração.

**OBSERVAÇÕES:**

Junto a solicitação de Guia de Utilização, o requerente apresentou Licença de Operação Para Pesquisa Mineral n.º 315120/2017 com vencimento em 26/06/2.020.  
Local de Extração: Abrangente a área do Alvará.

LB Gráfica





## 4.5 - Estudos Hidrológicos

### 4.5.1 - Objetivo

Os Estudos Hidrológicos desenvolvidos tiveram por finalidade o estabelecimento das descargas prováveis que afluem aos dispositivos de drenagem e assim tornando permissível, através de cálculos hidráulicos, a definição das seções de vazão e as condições do escoamento nestes dispositivos.

### 4.5.2 - Coleta de dados hidrológicos

Para realização dos estudos hidrológicos os dados necessários foram obtidos das seguintes fontes:

- Projeto RADAMBRASIL;
- Carta planialtimétrica do IBGE;
- Estudos geológicos e geotécnicos.

### 4.5.3 - Clima e temperatura.

Segundo Köppen, o clima da área pertence ao grupo A (Clima Tropical Chuvoso). O tipo climático é predominantemente o Aw, caracterizado por ser um clima quente e úmido com duas estações bem definidas, uma estação chuvosa e uma estação seca que coincide com o inverno. A precipitação média anual gira em torno de 1500 mm, concentrando chuvas de janeiro a março. O mês mais chuvoso é o de fevereiro. Os meses mais secos vão de junho a agosto.

O período mais quente corresponde ao semestre primavera/verão, onde as temperaturas se mantêm constantemente elevadas, sendo que a média das máximas fica em torno de 30 a 34° C. As temperaturas mais baixas são registradas nos meses de junho e julho devido, principalmente, a ação das massas de ar polares provenientes do sul do continente. Porém, nestes meses, ocorrem, também, temperaturas elevadas e, por esse motivo, as temperaturas médias do inverno são pouco representativas. A média das mínimas fica entre 18 e 22° C e a temperatura média anual ficam em torno de 26°C.

### 4.5.4 - Hidrografia

A rede hidrográfica do município de Cuiabá é composta pelo rio Cuiabá, caracterizado como um rio de planície, e seus afluentes ou subafluentes da margem esquerda. O escoamento das águas provenientes de precipitação pluviométrica da área de interesse afluem através de córregos que deságuam diretamente no Rio Cuiabá

### 4.5.5 – Pluviometria



Para determinar os elementos essenciais ao dimensionamento das obras de drenagem da cidade de Cuiabá, empregaram-se os dados de chuva do posto pluviográfico de Cuiabá.

No quadro a seguir, indicam os valores médios mensais do número de dias de chuvas, das precipitações médias mensais, histograma das precipitações médias mensais, dos dias de chuva médio mensal, quadro de altura pluviométrica-intensidade-duração-frequência e curvas de intensidade-duração-frequência.

POSTO DE CUIABÁ/MT - 15°35'S/56°06' - WGR

MESES	DIAS	PRECIPITAÇÕES
JAN	15,6	264,0
FEV	14,8	222,2
MAR	11,0	175,2
ABRIL	6,6	103,4
MAIO	3,2	40,5
JUN	1,9	15,3
JUL	0,8	6,5
AGO	1,2	16,4
SET	4,8	63,8
OUT	7,6	82,1
NOV	10,9	157,6
DEZ	14,8	193,5



### HISTOGRAMA DAS PRECIPITAÇÕES MÉDIAS MENSAIS

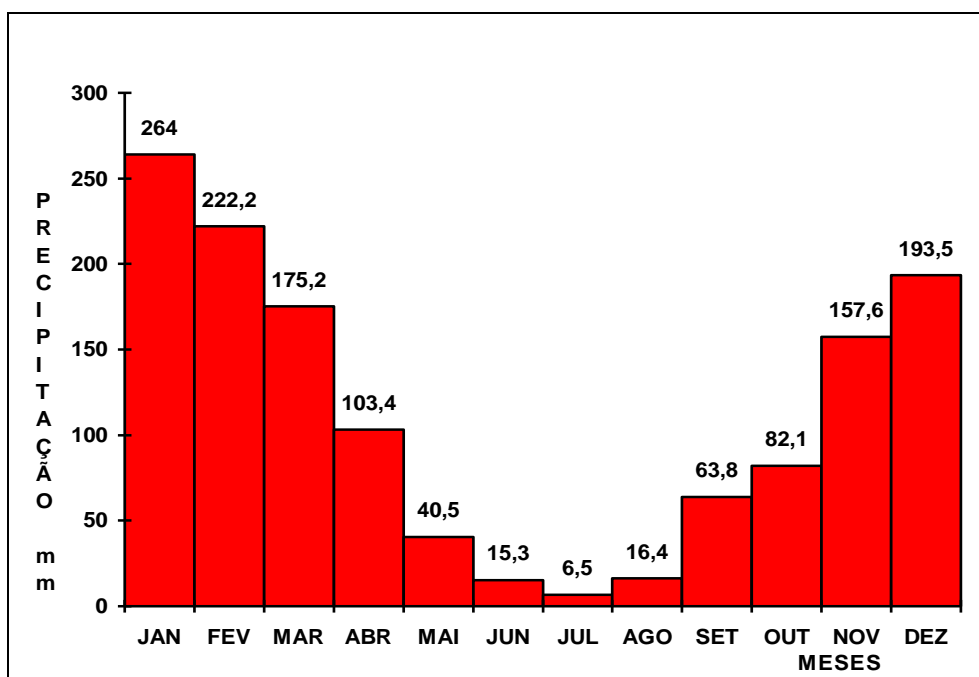

### HISTOGRAMA DO DIAS DE CHUVA MÉDIO MENSAL

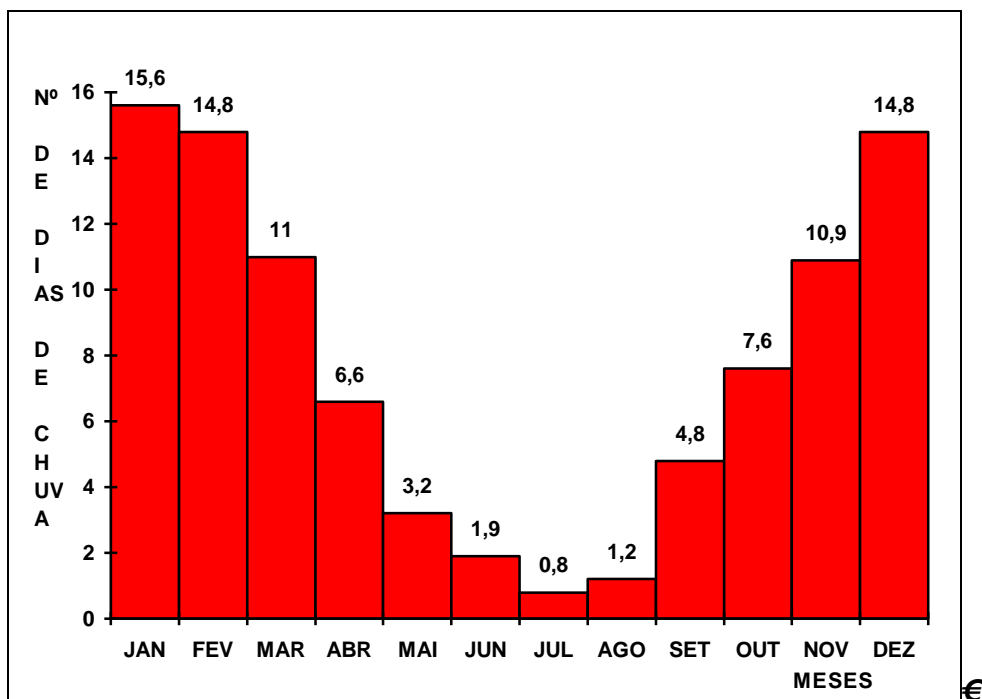

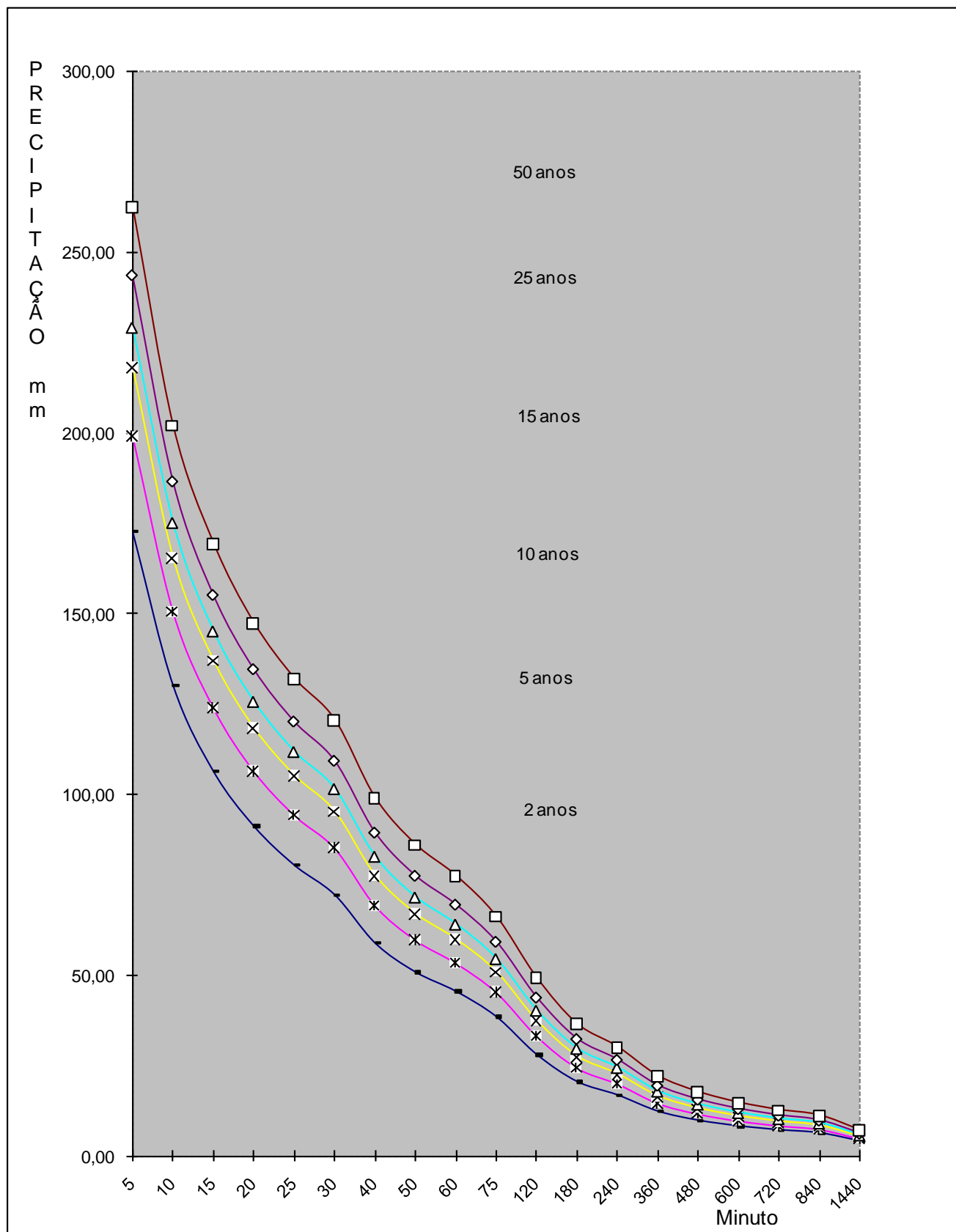



POSTO PLUVIOGRÁFICO DE CUIABÁ/MT

L.S. 15° 35' - L.W.G.56° 06'

QUADRO DE ALTURA PLUVIMÉTRICA-INTENSIDADE-DURAÇÃO-FREQUÊNCIA												
(min)	TR=2anos		TR=5anos		TR=10anos		TR=15anos		TR=25anos		TR=50anos	
	P(mm)	I(mm/h)	P(mm)	I(mm/h)	P(mm)	I(mm/h)	P(mm)	I(mm/h)	P(mm)	I(mm/h)	P(mm)	I(mm/h)
5	14,40	172,80	16,60	199,20	18,20	218,40	19,10	229,20	20,30	243,60	21,90	262,80
10	21,70	130,20	25,10	150,60	27,60	165,60	29,20	175,20	31,10	186,60	33,70	202,20
15	26,60	106,38	31,00	124,02	34,30	137,22	36,30	145,20	38,80	155,22	42,40	169,62
20	30,40	91,20	35,50	106,50	39,50	118,50	41,90	125,70	44,90	134,70	49,20	147,60
25	33,50	80,40	39,30	94,32	43,90	105,36	46,60	111,84	50,10	120,24	55,10	132,24
30	36,10	72,18	42,60	85,20	47,70	95,40	50,80	101,58	54,70	109,38	60,40	120,78
40	39,20	58,80	46,20	69,30	51,80	77,70	55,23	82,86	59,67	89,52	66,13	99,18
50	42,30	50,76	49,80	59,76	55,90	67,08	59,67	71,58	64,63	77,58	71,87	86,22
60	45,40	45,42	53,40	53,40	60,00	60,00	64,10	64,08	69,60	69,60	77,60	77,58
75	48,00	38,40	56,63	45,30	63,75	51,00	68,20	54,54	74,15	59,34	82,85	66,30
120	55,80	27,90	66,30	33,18	75,00	37,50	80,50	40,26	87,80	43,92	98,60	49,32
180	61,20	20,40	73,05	24,36	82,80	27,60	89,05	29,70	97,35	32,46	109,70	36,54
240	66,60	16,68	79,80	19,98	90,60	22,68	97,60	24,42	106,90	26,70	120,80	30,18
360	72,90	12,18	87,30	14,58	99,40	16,56	107,10	17,88	117,40	19,56	132,70	22,14
480	77,50	9,66	92,90	11,64	105,80	13,20	114,00	14,28	125,10	15,66	141,50	17,70
600	81,00	8,10	97,00	9,72	110,50	11,04	119,10	11,94	130,60	13,08	147,60	14,76
720	83,90	7,02	100,50	8,40	114,40	9,54	123,20	10,26	135,00	11,28	152,60	12,72
840	86,40	6,18	103,40	7,38	117,70	8,40	126,70	9,06	138,80	9,90	156,80	11,22
1440	95,40	3,96	115,70	4,80	129,10	5,40	138,70	5,76	151,70	6,30	170,90	7,14

#### 4.5.6 - Determinação das descargas de projeto

##### 4.5.6.1 - Tempo de concentração

A duração da chuva foi admitida igual ao tempo de concentração ( $t_c$ ) da bacia, estabelecido mediante a seguinte fórmula:

$$t_c = 57 \times (L^3/H)^{0,385}$$

Onde:

$T_c$  = tempo de concentração, em minutos;

$L$  = Comprimento do talvegue, em km;



H = desnível do talvegue, em m.

Esta fórmula de Kirprich, divulgada através do “Califórnia Culverts Practice”, apoiada em resultados experimentais, mostra relativa precisão para esta finalidade.

#### 4.5.6.2 - Cálculo das descargas

As descargas das bacias foram determinadas partindo-se dos valores das precipitações para os seguintes períodos de recorrência:

- TR= 10 anos para galerias de águas pluviais;
- TR=25/50 anos para bueiros trabalhando com canal/orifício e canais.

##### 4.5.6.2.1 - BACIAS COM ÁREAS INFERIORES A 10 KM<sup>2</sup>

Para as galerias de águas pluviais, bueiros tubulares e celulares de concreto adotou-se o Método Racional com coeficientes de deflúvio calculados pelo critério de Fantoli como sendo:

$$f = mx(Imxtc)^{1/3}$$

tc = tempo de concentração em minutos;

Im = intensidade pluviométrica média (mm/h);

m = fator que depende dos coeficientes de permeabilidade, cujos valores podem se adotados como sendo:

r = 0,80, para áreas de zonas centrais das cidades, loteamentos e complexos industriais;

r = 0,60, para zonas residencial, urbana ou loteamento com grandes áreas de terra ou grama;

r = 0,40, para zona suburbana;

r = 0,25, para zona rural.

Para

r = 0,80, temos m = 0,058;

r = 0,60, temos m = 0,043;

r = 0,50, temos m = 0,036 (p/praças e jardins);

r = 0,40, temos m = 0,029;

r = 0,25, temos m = 0,018.



Para cálculo das descargas de Projeto das bacias com áreas inferiores a 10 km<sup>2</sup>, utilizamos a fórmula do método racional, corrigida por um coeficiente de Retardo (R), ou seja:

$$Q_p = 0,278 \times C_x I_x A \times R$$

Sendo:

$Q_p$ ,  $C_x I_x A$ . = Parâmetros conhecidos, definidos para Método Racional.

R = Coeficiente de retardo, expresso pela fórmula:

$$R = \frac{1}{\sqrt[n]{A \times 100}}$$

Sendo:

A = área da bacia em km<sup>2</sup>;

n = Valor adimensional, possuindo os seguintes valores;

n= 4, para bacias com declividade inferior a 0,5%, segundo BURKLI - ZIEGLER.

n = 5, para bacias com declividade até 1,0% segundo MC MATH

n=6, para declividades fortes, maiores que 1,0%, segundo BRIX.

$$Q = 2,78 \times A \times f \times I_m \times n \text{ (l/s);}$$

Q = vazão em l/s;

A = área da bacia hidrográfica, em ha;

f = coeficiente de deflúvio;

$I_m$  = intensidade pluviométrica, em mm/h;

n = coeficiente de distribuição =  $A^{(-0,15)}$ ;

2,78 = coeficiente de homogeneização da fórmula.

#### 4.5.6.2.2 - BACIAS COM ÁREAS SUPERIORES A 10 KM<sup>2</sup>



Para o cálculo das vazões de projeto das bacias Hidrográficas com áreas superiores a 10,00 km<sup>2</sup>, utilizamos o método do Hidrógrafo (hidrograma) Unitário Triangular, desenvolvido pelo “U.S. SOIL CONSERVATION SERVICE”.

Este método considera que o escoamento unitário é função da precipitação antecedente, da impermeabilidade do solo, da cobertura vegetal, do uso de terra e das práticas de manejo do solo, agrupando todos estes fatores em um só coeficiente, que transforma na precipitação efetiva.

Quando uma bacia apresentar mais de um tipo de cobertura vegetal ou de solo é necessário à utilização de mais de um coeficiente CN, adotando a média ponderada entre os coeficientes encontrados, considerando a área de influência de cada um deles.

A precipitação efetiva é em função da precipitação total que contribui para o escoamento superficial. É expressa como função da perda total, que por sua vez é descrita em função do coeficiente CN.

Assim:

$$Pe = (P - 5,08 \times S)^2 / (P + 20,32 \times S)$$

Sendo:

$$S = (1.000 - 10 \times CN) / CN$$

Nesta fórmula:

Pe = Precipitação efetiva, em mm;

P = Precipitação total em mm, produzida pelo tc;

S = Parâmetro representativo da perda adimensional;

CN = Parâmetro representativo do n° de curvas.

#### OBSERVAÇÕES:

Considera-se SOLO TIPO "A" = O de mais baixo potencial de deflúvio. Terrenos muito permeáveis, com pouco silte e argila;

Considera-se SOLO TIPO "B" = O solo que tem uma capacidade de infiltração acima da média após o completo umedecimento. Inclui solos arenosos;





Considera-se SOLO TIPO "C" = O solo que tem uma capacidade de infiltração abaixo da média, após a pré-saturação. Contém porcentagem considerável de argila e colóide

Considera-se SOLO TIPO "D" = O solo de mais alto potencial de deflúvio. Terrenos quase impermeáveis junto à superfície.

a) - Procedimento

$$Q_P = 0,208 \times A \times P_e / T_P$$

$Q_P$  = Descarga de pico ( $m^3/s$ );

$A$  = área da bacia ( $km^2$ );

$P_e$  = Precipitação efetivas em mm;

$D = 2 \times \sqrt{T_c}$ , duração do excesso de chuvas (horas).

$T_P = D/2 + 0,6 \times T_c$ , tempo de ascensão (horas).

$T_r = 1,67 \times T_P$ , tempo de recesso (horas).

$T_b = 2,67 \times T_P$ , tempo de base do hidrograma (horas).



VALORES DAS CURVAS - NÚMERO CN

UTILIZAÇÃO DA TERRA	CONDIÇÕES DA SUPERFÍCIE	TIPOS DE SOLO DA ÁREA			
		A	B	C	D
Terrenos Cultivados	Com sulcos retilíneos.....	77	86	91	94
	Em fileiras.....	70	80	87	90
Plantações regulares	Em curvas de nível.....	67	77	83	87
	Terraceamento em nível.....	64	73	79	82
	Em fileiras retas.....	64	76	84	88
Plantações de cereais	Em curvas de nível.....	62	74	82	85
	Terraceamento em nível.....	60	71	79	82
	Em fileiras retas.....	62	75	83	87
Plantações de legumes ou campos cultivados	Em curvas de nível.....	60	72	81	84
	Terraceamento em nível.....	57	70	78	89
	Pobres.....	68	79	86	89
	Normais.....	49	69	79	94
	Boas.....	39	61	74	80
Pastagens	Pobres, em curvas de nível.....	47	67	81	88
	Normais em curvas de nível.....	25	59	75	83
	Boas em curvas de nível.....	6	35	70	79
Campos permanentes	Normais.....	30	58	71	78
	Esparsas de baixa transpiração....	45	66	77	83
	Normais.....	36	60	73	79
	Densa de alta transpiração.....	25	55	70	77
Chácaras	Normais.....	59	74	82	86
Estrada de terra	Más.....	72	82	87	89
	De superfície dura.....	74	84	90	92
Florestas	Muito esparsas, baixa transpiração	56	75	86	91
	Esparsas.....	46	68	78	84
	Densas alta transpiração.....	26	52	62	69
	Normais.....	36	60	70	76
Superfícies impermeáveis	Áreas urbanizadas	100	100	100	100



RETA PROJETOS E CONSTRUÇÕES

## 5 – PROJETOS



## 5.1 - Projeto Geométrico

### 5.1.1 – Metodologia

A metodologia seguida no projeto geométrico observou as recomendações e as técnicas dos manuais adotadas em projetos viários, levando-se em consideração as cotas de soleiras das edificações existentes, a drenagem transversal, longitudinal e profunda, a importância da via e economicidade no movimento de terra.

O projeto geométrico foi desenvolvido através de levantamento topográfico com o aproveitamento do traçado das ruas e avenidas existentes.

### 5.1.2 - Resultados Obtidos

O eixo da avenida foi lançado sobre as plantas de restituição, a partir do qual foi desenhado o perfil longitudinal.

A seguir, foi então elaborada nova planta da avenida, em escala 1:1.000, contendo eixos e bordos projetados, destinados à apresentação do projeto.

Sobre os perfis longitudinais da via, desenhado na escala  $H=1:1.000$  e  $V=1:100$ , projetaram-se os greides da pista de rolamento, permitindo o cálculo dos elementos geométricos (notas de serviço) necessários à implantação das obras.

A declividade transversal da pista de rolamento foi projetada com 3% (três por cento) de declividade.

O greide lançado foi também verificado sob o aspecto de drenagem, de forma a permitir soluções eficazes e econômicas.

As plantas e perfis do projeto Geométrico são apresentados no Volume 2 - Projeto de Execução, e contém também as indicações do Projeto de Drenagem.

A seguir, são apresentadas as notas de serviço, ou seja, os elementos geométricos necessários à execução da obra.



## RETA PROJETOS E CONSTRUÇÕES

### NOTA DE SERVIÇO DE TERRAPLENAGEM

RUA JOAQUIM P. MAGALHÃES - EST. 0+0,00 A 16+10,268

ESTACA	LADO ESQUERDO						EIXO						LADO DIREITO					
	OFFSET			BORDO			COTA PROJETO	COTA TERRENO	COTA VERMELHA	BORDO			LATERAL			OFFSET		
	DISTÂNCIA	COTA	ALTURA	DISTÂNCIA	COTA	%				DISTÂNCIA	COTA	%	DISTÂNCIA	COTA		DISTÂNCIA	COTA	ALTURA
0+0,000	-6,520	146,941	-0,026	-6,520	146,350	-3,00	146,915	0,440		3,50	146,379	- 3,00	6,530	146,350		6,530	146,995	- 0,080
1+0,000	-6,520	147,209	-0,026	-6,520	146,619	-3,00	146,088	-1,096		3,50	146,647	- 3,00	9,20	146,619		9,200	145,483	1,700
2+0,000	-6,520	147,478	-0,026	-6,520	146,887	-3,00	146,916	-1,039		3,50	146,916	- 3,00	9,45	146,887		9,453	145,583	1,869
3+0,000	-6,520	147,746	-0,026	-6,520	147,156	-3,00	147,184	-1,503		3,50	147,184	- 3,00	10,30	147,156		10,301	145,286	2,434
4+0,000	-6,520	148,015	-0,026	-6,520	147,424	-3,00	147,989	-1,228		3,50	147,453	- 3,00	10,64	147,424		10,642	145,328	2,661
5+0,000	-6,520	148,283	-0,025	-6,520	147,693	-3,00	148,258	-1,174		3,50	147,722	- 3,00	10,74	147,693		10,740	145,530	2,728
6+0,000	-6,520	148,512	-0,026	-6,520	147,922	-3,00	148,486	-1,115		3,50	147,950	- 3,00	10,46	147,922		10,458	145,947	2,539
7+0,000	-6,520	148,661	-0,026	-6,520	148,070	-3,00	148,635	-1,164		3,50	148,099	- 3,00	10,37	148,070		10,366	146,157	2,478
8+0,000	-6,520	148,729	-0,025	-6,520	148,139	-3,00	148,704	-2,498		3,50	148,168	- 3,00	10,63	148,139		10,625	146,053	2,651
9+0,000	-6,520	148,718	-0,025	-6,520	148,128	-3,00	148,693	-3,234		3,50	148,157	- 3,00	11,52	148,128		11,523	145,444	3,249
10+0,000	-6,520	148,669	-0,026	-6,520	148,078	-3,00	148,643	-2,347		3,50	148,107	- 3,00	9,68	148,078		9,683	146,621	2,022
11+0,000	-6,520	148,621	-0,025	-6,520	148,031	-3,00	148,596	-2,241		3,50	148,060	- 3,00	9,66	148,031		9,660	146,588	2,008
12+0,000	-6,520	148,575	-0,026	-6,520	147,985	-3,00	148,549	-3,053		3,50	148,013	- 3,00	11,25	147,985		11,247	145,484	3,065
13+0,000	-6,520	148,529	-0,026	-6,520	147,938	-3,00	148,503	-3,434		3,50	147,967	- 3,00	11,81	147,938		11,807	145,065	3,438
14+0,000	-6,520	148,482	-0,026	-6,520	147,892	-3,00	148,456	-3,003		3,50	147,920	- 3,00	10,35	147,892		10,353	145,987	2,469
15+0,000	-6,520	148,436	-0,026	-6,520	147,846	-3,00	148,410	-1,768		3,50	147,874	- 3,00	8,84	147,846		8,837	146,952	1,458
16+0,000	-6,520	148,390	-0,026	-6,520	147,799	-3,00	148,364	-1,058		3,50	147,828	- 3,00	7,71	147,799		7,713	147,655	0,709
16+10,268	-6,520	148,366	-0,026	-6,520	147,776	-3,00	148,340	0,440		3,50	147,804	- 3,00	6,53	147,776		6,531	148,432	- 0,092



## RETA PROJETOS E CONSTRUÇÕES

RUA JOAQUIM P. MAGALHÃES			
Estaca	Cota	Norte	Este
0+0,000	146,915	8262217,6285995	595679,8780225
1+0,000	147,183	8262237,5128220	595677,7291404
2+0,000	147,452	8262257,3970446	595675,5802582
3+0,000	147,720	8262277,2812671	595673,4313760
4+0,000	147,989	8262297,1654896	595671,2824939
5+0,000	148,258	8262317,0497121	595669,1336117
6+0,000	148,486	8262336,9339347	595666,9847295
7+0,000	148,635	8262356,8181572	595664,8358474
8+0,000	148,704	8262376,7023797	595662,6869652
9+0,000	148,693	8262396,5866022	595660,5380830
10+0,000	148,643	8262416,4708248	595658,3892009
11+0,000	148,596	8262436,3550473	595656,2403187
12+0,000	148,549	8262456,2392698	595654,0914365
13+0,000	148,503	8262476,1234923	595651,9425544
14+0,000	148,456	8262496,0077149	595649,7936722
15+0,000	148,410	8262515,8919374	595647,6447900
16+0,000	148,364	8262535,7761599	595645,4959079
16+10,268	148,340	8262545,9851513	595644,3926251



## 5.2 - Projeto de Terraplenagem

### 5.2.1 - Introdução

Como o objetivo é definir e quantificar os serviços de terraplenagem a serem executados, elaborou-se o projeto, tendo como elementos básicos os fornecidos pelos Estudos Topográficos, Geotécnicos e Projeto Geométrico.

No projeto de terraplenagem procurou-se criar cortes e aterros que de certo modo não afetem o muro existente.

Os serviços previstos no terraplenagem constam da limpeza da área da faixa de domínio da rua, bem como a retirada de algumas árvores e a execução de cortes, aterros devidamente compactado a 100% no Proctor Normal.

### 5.2.2 - Metodologia

A elaboração do projeto se fundamentou nos seguintes tipos de movimentação de massas.

- ⇒ Compensação longitudinal entre corte e aterros;
- ⇒ Bota-fora do material excedente;
- ⇒ Empréstimos concentrados.

O fator de conversão adotado entre volume escavado e o compactado foi de 1,15.

O material para bota-fora deverá ser compactado para evitar danos ao meio ambiente, devendo, inclusive, servir para alargamento de aterros.

Os cortes serão encaixados por se tratar de vias urbanas e aterros serão ampliados com taludes 3(H):2(V) e de corte de 1(H):1(V).

A seguir, são apresentadas as planilhas de cubação.



RUA JOAQUIM P. MAGALHÃES - EST. 0+0,00 A 16+10,268						
ESTACA	AREA DE CORTE (m <sup>2</sup> )	VOLUME DE CORTE (m <sup>3</sup> )	AREA ATERRO (m <sup>2</sup> )	VOLUME CORTE (m <sup>3</sup> )	VOLUME ACUMULADO DE CORTE (m <sup>3</sup> )	VOLUME ACUMULADO DE ATERRO (m <sup>3</sup> )
0+0,000	4,230	0,000	0,010	0,000	0,000	0,000
1+0,000	0,000	42,340	14,390	143,950	42,340	143,950
2+0,000	0,000	0,000	12,480	268,640	42,340	412,590
3+0,000	0,000	0,000	20,520	329,940	42,340	742,540
4+0,000	0,260	2,620	17,630	381,460	44,960	1124,000
5+0,000	0,000	2,620	16,490	341,250	47,580	1465,250
6+0,000	0,000	0,000	15,350	318,430	47,580	1783,670
7+0,000	0,000	0,000	16,130	314,740	47,580	2098,420
8+0,000	0,000	0,000	39,280	554,100	47,580	2652,510
9+0,000	0,000	0,000	55,060	943,480	47,580	3596,000
10+0,000	0,000	0,000	35,890	909,510	47,580	4505,510
11+0,000	0,000	0,000	34,080	699,650	47,580	5205,160
12+0,000	0,000	0,000	51,610	856,850	47,580	6062,000
13+0,000	0,000	0,000	59,990	1115,950	47,580	7177,950
14+0,000	0,000	0,000	50,800	1107,910	47,580	8285,860
15+0,000	0,000	0,000	25,890	766,880	47,580	9052,740
16+0,000	0,000	0,000	11,720	376,040	47,580	9428,780
16+10,268	1,510	7,750	1,220	66,430	55,330	9495,210





RETA PROJETOS E CONSTRUÇÕES

### 5.3 – PAVIMENTAÇÃO



### 5.3.1 – DIMENSIONAMENTO DO PAVIMENTO

#### 5.3.1.1 – Introdução

O projeto foi elaborado com o objetivo de definir e detalhar uma estrutura que possa economicamente suportar as solicitações impostas pelo tráfego e dar condições de conforto e segurança aos usuários.

O projeto do pavimento foi elaborado tomando como base o manual de Pavimentação do DNER e as Especificações gerais para obras Rodoviárias do DNER.

O pavimento foi dimensionado segundo o Método de Pavimento Flexíveis do DNER 667/22 (Eng.º Murilo Lopes de Souza).

#### 5.3.1.2 - Dados do Dimensionamento

Foi adotado como revestimento asfáltico: Concreto Betuminoso Usinado a Quente (CBUQ) para uma solicitação de tráfego médio igual há 10 anos.

O número "N" de solicitação equivalentes as do eixo padrão de 8,2 t, adotado foi o de  $N=10^5$ .

Para o dimensionamento das camadas do pavimento, foi utilizado o valor do Índice de Suporte Califórnia - ISC (de projeto) de e 2,2% e expansão menor que 2%.

Foi utilizado um programa computacional desenvolvido na plataforma (.xls) para determinação das espessuras total do pavimento(Hm), a espessura de reforço, sub-base, base e revestimento.

A seguir é apresentado o dimensionamento do pavimento, resumo das quantidades de terraplenagem e pavimentação e as seções tipo de pavimentação.



MÉTODO EMPÍRICO DNER-667/22 BOM SUCESSO			
ESPESSURA TOTAL DO PAVIMENTO			
$H_n = 77,67 \times N^{0,0482} \times ISC^{-0,598}$			
Número N =	1,00E+05		
I.S.C =	6,40		
$H_n =$		44,58 cm	
ESPESSURA NECESSARIA PARA PROTEGER A SUB-BASE			
$H_{20} = 77,67 \times N^{0,0482} \times ISC^{-0,598}$			
Número N =	1,00E+05		
I.S.C SUB-BASE =	20,00		
$H_{20} =$		22,55 cm	
ESPESSURAS CALCULADA E ADOTADAS PARA BASE			
$R \times KR + B \times KB \geq H_{20}$			
CAPA DE ROLAMENTO (CBUQ):	3 cm		
COEFICIENTE DE EQUIVALENCIA KR:	2,00		
BASE B <sub>CALC</sub> :	16,55 cm	BASE B <sub>ADOT</sub> :	15 cm
ESPESSURAS MINIMAS E ADOTADAS PARA SUB-BASE			
$R \times KR + B \times KB + h_{20} \times KS \geq H_n$			
$H_m =$	44,58 cm		
CAPA DE ROLAMENTO (CBUQ):	3 cm		
COEFICIENTE DE EQUIVALENCIA KR:	2,00 cm		
BASE B <sub>ADOT</sub> :	15 cm		
COEFICIENTE DE EQUIVALENCIA KB:	1,00 cm		
COEFICIENTE DE EQUIVALENCIA KS:	1,00 cm		
SUB-BASE h <sub>20</sub> <sub>CALC</sub> :	23,58 cm	SUB-BASE h <sub>20</sub> <sub>ADOT</sub> :	15 cm
RESUMO DAS ESPESSURAS ADOTADAS			
CAPA DE ROLAMENTO (CBUQ):	3,00 cm		
BASE:	15,00 cm		
SUB-BASE:	15,00 cm		



## RETA PROJETOS E CONSTRUÇÕES

PREFEITURA MUNICIPAL DE VÁRZEA GRANDE																			
BAIRRO: BOM SUCESSO																			
RUA: JOAQUIM P. MAGALHÃES																			
TERRAPLENAGEM E PAVIMENTAÇÃO																			
LOGRADOURO	ESTACAS			EXTENSÃO (m)	LARGURA (m)			LIMPEZA DE CAMADA VEGETAL (m²)	TERRAPLENAGEM		SUBLEITO (m²)	REFORÇO SUBLEITO (m³)	SUB-BASE (m³)	BASE (m³)	IMPRIM. (m²)	PINTURA DE LIGAÇÃO. (m²)	CBUQ (m³)	MEIO-FIO C/ SARJETA (m)	
	INICIAL		FINAL		ACOST. LE + (FOLGA)	PISTA LE	PISTA LD		CORTE (m³)	ATERRO (m³)								Reto	Curvo
RUA JOAQUIM P. MAGALHÃES	0	+ 3,500	16 + 6,768	323,27	6,358	3,50	3,50	6,358	-	0,000	0,000	0,000	0,000	956,030	2,068,92	2,068,92	62,07	615,54	15,50
RUA JOAQUIM P. MAGALHÃES	0	+ 3,500	16 + 6,768	323,27	6,6785	3,50	3,50	6,6785	3,232,68	55,330	9,495,210	0,000	987,120	0,000	0,000	0,000	0,000	0,000	0,000
LIMPA RODAS				0,00	0,50	3,50	3,50	0,50	-	0,000	0,000	0,000	0,000	0,000	0,000	0,00	0,00	0,00	0,00
TOTAL				323,27					3,232,68	55,330	9,495,210	-	987,12	956,03	2,068,92	2,068,92	62,07	615,54	15,50



## 5.4 - Projeto de Drenagem

### 5.4.1 – Metodologia

Para o dimensionamento das seções de tubulação foi usada a fórmula de Manning.

$$V = (RH^{2/3} \times I^{1/2}) / n \quad \Rightarrow \text{e a equação da continuidade}$$

$$Q = A.V.$$

V = Velocidade em m/s;

RH = Raio Hidráulico;

I = Declividade em m/m;

n = Coeficiente de rugosidade do tubo e admitido igual a 0,013;

Q = Vazão em m³/s;

A = Área da seção em m².

$Q = K \times D^{2,667} \times I^{0,5}/n$ , sendo  $K = 0,31025$  p/100% cheio,  $K = 0,284$  p/ 80% da seção.

O dimensionamento foi feito para escoamento a 4/5 de seção, ou seja, 80% (oitenta por cento) da seção, nos lançamentos foi considerado o regime crítico sendo  $d/D=0,716$  para bueiro tubulares e  $h/H = 0,67$  para bueiros celulares.

No cálculo das vazões das bacias foi considerando  $m=0,058$  para áreas de zona residencial.

### 5.4.2 - Resultados Obtidos

#### 5.4.2.1 - Materiais das Redes

Para as redes e/ou condutos de ligações entre as caixas coletoras tipo boca de lobo e poços de visitas foram utilizados tubos de concreto armado CA-I para diâmetros de 600, 800, 1.000, 1.200 e 1.500 mm, de acordo com a EB-103 da ABNT.

#### 5.4.2.2 - Diâmetros Mínimos

Os diâmetros mínimos adotados foram os seguintes:

- Condutos de ligações: 600 mm;



- Redes: 800 mm.

#### 5.4.2.3 - Velocidade

\* Mínima

A velocidade mínima adotada foi de 0,75 m/s;

\* Máxima

A velocidade máxima adotada foi de 6,5 m/s.

#### 5.4.2.4 - Sarjetas

As sarjetas serão constituídas pela junção do pavimento com meio-fio de concreto de acordo com o projeto-tipo apresentado, admitindo uma faixa de inundação de 2,00m.

A capacidade de escoamento da sarjeta foi calculada através da seguinte fórmula:

$$Q = 0,375 \cdot (z/n) \cdot h^{2,67} \cdot i^{0,5}, \text{ onde:}$$

- \*  $Q$  = vazão em  $m^3/s$ ;
- \*  $z$  = inverso da declividade transversal ( $z=1/i_t$ );
- \*  $n$  = coeficiente de rugosidade de  $n = 0,012$ ;
- \*  $h$  = altura da lâmina de água em m;
- \*  $i$  = declividade longitudinal (m/m).
- \*

A seguir é apresentado o quadro de capacidade para drenagem urbana



CAPACIDADE DA SARJETA

$$z = \tan \Theta$$

$$z' = \tan \Theta' \text{ ou } (z' y'/y)$$

$$w = z(y-y')$$

$$y' = y' (w/z)$$

$$\text{Formula } Q = 0,375 \cdot Z/n \cdot y^{2,67} \cdot i^{0,5}$$

$$\text{vazão teórica}$$

$$Q = \text{seção 1} - \text{seção 2} + \text{seção 3}$$

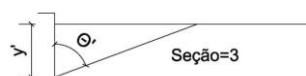
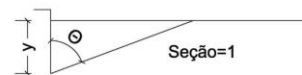
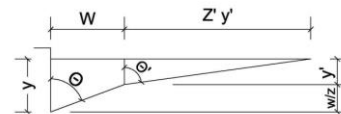

Dados:	
y =	0,12171
y' =	0,096
w/z =	0,02571
w =	0,30
tg Θ =	11,67
tg Θ' =	33,33

	Entre com os parametros
LARGURA DE INUNDAÇÃO DA PISTA SEM SARJETA (metros)	3,200
LARGURA DA SARJETA (metros)	0,300
DECLIVIDADE DA PISTA (%)	3,000
DECLIVIDADE DA SARJETA (%)	8,57
COEFICIENTE DE RUGOSIDADE (n)	0,012

DECLIVIDADE DA SARJETA	VAZÃO TEÓRICA	FATOR DE REDUÇÃO	VAZÃO REAL	VELOCIDADE (y=0,105cm)	VELOCIDADE (w/z=0,045cm)
(i = m/m)	(L/S)		(L/S)	(m/s)	(m/s)
0,0015	102	0,40	41	0,59	0,21
0,003	144	0,40	58	0,84	0,30
0,004	167	0,50	83	0,97	0,34
0,005	186	0,65	121	1,09	0,38
0,006	204	0,80	163	1,19	0,42
0,007	220	0,80	176	1,28	0,46
0,008	236	0,80	189	1,37	0,49
0,009	250	0,80	200	1,46	0,52
0,010	263	0,80	211	1,53	0,54
0,015	323	0,80	258	1,88	0,67
0,020	373	0,80	298	2,17	0,77
0,025	417	0,80	333	2,43	0,86
0,030	456	0,80	365	2,66	0,94
0,050	589	0,50	295	3,43	1,22
0,060	645	0,40	258	3,76	1,33
0,080	745	0,27	201	4,34	1,54
0,100	833	0,20	167	4,85	1,72

obs.: O fator de redução - fonte DAEE & CETESB

5.4.2.5 - Caixas coletoras tipo boca de lobo com depressão e entrada d'água pela abertura na guia e caixa coletora com grelha e com depressão na entrada

A vazão esgotada pelas sarjetas foi encaminhada para as caixas coletoras e o posicionamento das caixas coletoras foi função da capacidade de escoamento da sarjeta, das ruas transversais e de algum ponto de lançamento.

A seguir é apresentado o dimensionamento das caixas coletoras:



BOCA DE LOBO COM DEPRESSÃO EM PONTO BAIXO			
ENTRADA DE ÁGUA PELA ABERTURA NA GUIA			
Q = 1,7		x CR	
Onde:			
Q = capacidade de engolimento (l/s);			
y = carga hidráulica =		0,18m	
L = comprimento da abertura da guia chapéu =		1,00m	
CR - Coeficiente de redução		0,80	
Boca de lobo simples =	Q = 1,7	x 0,80	104l/s
Boca de lobo dupla =	Q = 2 x 1,7	x 0,80 =	208l/s
Boca de lobo tripla =	Q = 3 x 1,7	x 0,80 =	312l/s
BOCA DE LOBO COM DEPRESSÃO EM TANGENTE			
ENTRADA DE ÁGUA PELA ABERTURA NA GUIA			
Q = (K+C) x L		x CR=	
Q = capacidade de engolimento (l/s);			
L = comprimento da abertura da guia =		1,00m	
y = carga hidráulica =		0,18m	
g = aceleração da gravidade =		9,81m/s <sup>2</sup>	
CR - Coeficiente de redução		0,8	
Boca de lobo simples =	Q = 0,30 x 1,00	x CR =	57l/s
Boca de lobo dupla =	Q = 2 x 0,30 x 1,00	x CR =	115l/s
Boca de lobo tripla =	Q = 3 x 0,30 x 1,00	*CR =	172l/s
CAIXA COLETORA COM GRELHA E DEPRESSÃO EM PONTO BAIXO			
Q = 1,655			
Onde:			
Qi =		Vazão de engolimento da boca de lobo (m <sup>3</sup> /s)	
L =	1,40	Comprimento da abertura da boca de lobo (m)	
W =	0,30	Largura da serjeta de depressão (m)	
P =	2,20	Perímetro da boca de lobo (m)	
Y =	0,18	profundidade na boca de lobo medida normal (m)	
CR	0,65	Coeficiente de redução	
Caixa coletora com grelha simples =	Q = 1,655	x CR =	181l/s
Caixa coletora com grelha dupla =	Q = 2 x 1,655	x CR =	361l/s
Caixa coletora com grelha tripla =	Q = 3 x 1,7	x CR =	542l/s





#### 5.4.3 - Dimensionamento do dreno profundo

##### 6.4.3.1 Drenos profundos longitudinais para corte em solo

Com a finalidade de obter o conveniente rebaixamento do lençol freático nos cortes foi projetados drenos subterrâneos longitudinais profundos para corte em solo, constituídos dos seguintes elementos:

- a) - Valas com largura de 0,50 m, 1,50 m de profundidade e declividade mínima de 0,15%;
- b) – Material filtrante manta de Bidim RT 14;
- c) – Material drenante brita número 2;
- d) – Tubo dreno PEAD espiralado  $D = 100$  mm em rolo de até 50,00m e acessórios como luva de emenda, tampão de extremidade e tubo liso para saída de descarga, sendo que todo material tem que ser em PEAD (polietileno de alta densidade);
- e) – Selo de material argiloso com 0,25 m de espessura na parte superior da vala;

Através de furos de sondagem foi observado nível do lençol freático por até 72 horas e com isso permitiu fixar os locais que serão implantados o dreno longitudinal profundo procurando sempre interceptar o lençol freático no sentido de montante do fluxo de água.

Cabe observar, entretanto, que vias a implantar se torna difícil, na fase de projeto, estabelecer as extensões onde a construção de drenos subterrâneos se impõe obrigatoriamente, principalmente devido a surgimento de minas de água que não são detectadas por mais que se façam furos de sondagem.

Tal definição resulta mais oportuna e correta, após a execução da terraplenagem (abertura das caixas da rua), quando poderá ser observado a definição exata dos locais de implantação de dreno profundo longitudinal.

#### 5.4.4 – TABELAS E NOTAS DE SERVIÇOS.

A seguir são apresentados a capacidade de escoamento do meio-fio com sarjeta, nota de serviço e dimensionamento das galerias de águas pluviais, nota de dreno profundo e os desenhos tipo.



RETA PROJETOS E CONSTRUÇÕES

PREFEITURA MUNICIPAL DE VÁRZEA GRANDE									
BAIRRO: BOM SUCESSO									
NOTA DE SERVIÇO DE DESCIDA D'ÁGUA									
LOCALIZAÇÃO (ESTACAS)	LADO ESQUERDO				LADO DIREITO				OBSERVAÇÕES
	EXTENSÃO	PROJETO	CONEXÕES	EXTENSÃO	PROJETO	CONEXÕES			
	(M)	TIPO		(M)	TIPO				
RUA AMÉRICA DO SUL									
1	5,00	EDA 03	DAR 02	5,00	EDA 04	DAR 02	5,00	EDA 04	DEB 01
16+6,70	5,00	EDA 03	DAR 02	5,00	EDA 04	DAR 02	5,00	EDA 04	DEB 01
	10,00			10,00					
TOTALGERAL			20,00						



## 5.5 - Projeto de Sinalização

O Projeto de Obras Complementares tem por objetivo, definir os serviços necessários para a execução dos projetos de implantação de calçada, recuperação de jazida, sinalização vertical e horizontal e paisagismo.

### 1 - Projeto de Sinalização

O projeto de sinalização fornece a disposição adequada dos vários elementos empregados para regular o trânsito na via, de forma a indicar aos usuários a forma correta e segura de circulação, a fim de evitar acidentes e demoras desnecessárias.

Foi elaborada de acordo com as disposições do Manual de Sinalização de Trânsito - Parte I - Sinalização Vertical (DENATRAN - 1982), consoante a resolução nº 599/82 do Conselho Nacional de Trânsito e com o Manual de Projeto de Interseções em Nível e não Semaforizadas em Áreas Urbanas (DENATRAN - 1984).

O projeto consta de:

- Sinalização Horizontal;

Sinalização Vertical.

#### 1.1 - Sinalização Horizontal

A sinalização horizontal exerce importante função no controle de trânsito de veículos, regulamentando, orientando e canalizando a circulação dos mesmos, de forma a se obter o melhor resultado. É utilizada para advertir os usuários sobre limitações de ultrapassagem, em zonas especiais de conflito com pedestres, terceira faixa de trânsito, etc., sem desviar sua atenção para fora da via.

É traduzida através de pintura de faixas e marcas no pavimento, nas cores branco-neve para orientação e canalização e amarelo-âmbar para advertência e regularização.

A sinalização horizontal das vias consiste de:

- Faixas Delimitadoras de Trânsito;

- Faixas Delimitadoras de Bordo;

- Faixas de Proibição de Ultrapassagem;

- Faixas de Canalização;

- Faixas de Retenção - Indicativa de Parada.



### 1.1.1 - Faixas Delimitadoras de Trânsito

As faixas delimitadoras de trânsito são descontínuas pintadas na proporção 1:2, ou seja, 2,00m pintados para 2,00m sem pintura, na cor branca, com 0,10m de largura, localizada no eixo da pista.

Nos locais de aproximação das faixas de proibição de ultrapassagem e pintura será feita na proporção 1:1, ou seja, 2,00m pintados para 2,00m sem pintura, na cor branca, a partir de 150m antes do início das faixas de proibição.

### 1.1.2 - Faixas Delimitadoras de Bordo

São feitas contínuas na cor branca, pintadas com 0,10m de largura e 0,15m de afastamento dos bordos da pista.

### 1.1.3 - Faixas de Proibição de Ultrapassagem

As linhas contínuas de proibição de ultrapassagem indicam o segmento onde um veículo não pode ultrapassar outro com segurança, face à existência de restrições de visibilidade. Deverão ser pintadas na cor amarelo-âmbar, paralelamente à faixa de rolamento utilizada pelos veículos impedidos de ultrapassar. Desta forma, os veículos não poderão ultrapassar quando a primeira linha à sua esquerda for amarela contínua.

Quando houver proibição de ultrapassagem nos dois sentidos, serão pintadas apenas duas linhas contínuas, suprimindo assim a linha demarcadora de trânsito. O afastamento entre as linhas de proibição e a linha de eixo, bem como entre as duas linhas de proibição, será de 0,100m.

### 1.1.4 - Faixas de Canalização

Essas faixas serão pintadas nos locais onde houver necessidade de se fazer canalização do tráfego, como nos cruzamentos.

Quando estas faixas indicarem proibição de ultrapassagem, elas serão contínuas e na cor amarela. Nos demais casos serão na cor branca e descontínuas. Em qualquer dos casos terão largura de 0,10m.

### 1.1.5 - Faixas de Retenção - Indicativa de Parada

São faixas cheias, de cor branca, perpendiculares à pista, com largura variável entre 0,30m e 0,60m, sendo no projeto adotada a largura de 0,30m.

A faixa de retenção é empregada em conjunto com a palavra "PARE" no pavimento e o sinal de regularização R-1 (PARE).

## 1.2 - Sinalização Vertical



O projeto de sinalização vertical foi feito baseado nos seguintes princípios:

- A sinalização deverá ser posicionada de tal forma que seja vista e/ou entendida sob qualquer condição climática, de visibilidade e de trânsito;
- As mensagens deverão ser apresentadas de maneira uniforme, empregando sempre os mesmos termos e símbolos;
- Os dispositivos deverão ser colocados de forma a prevenir o motorista oportunamente, dando-lhe tempo suficiente para tomar uma decisão;
- A sinalização deverá ser projetada de maneira especial em pontos nos quais o motorista tenha que fazer uma manobra inesperada;
- As dimensões dos sinais foram determinadas em função do número e tamanho dos caracteres das mensagens, no caso de sinais de indicação e educação, para atender a velocidade diretriz da rodovia.

Para facilitar a apresentação do projeto todos os sinais foram codificados. De acordo com esta codificação, eles são representados por uma letra que indica se é de advertência (A), regulamentação (R) ou de informação (I), seguida de um ou mais algarismos que definem o tipo de sinal.

As placas de sinalização vertical serão colocadas na calçada a uma distância mínima de 0,30m de bordo e fixadas a uma altura de 2,00m. Os marcos quilométricos serão fixados a 0,50m do bordo.

Todos os sinais devem ser implantados formando um ângulo aproximadamente reto com a direção do trânsito a que se destina.

A seguir é apresentado o quadro de nota de serviço



**NOTA DE SERVIÇO DE SINALIZAÇÃO HORIZONTAL - BAIRRO: BOM SUCESSO**

SENTIDO	FAIXA AMARELA				TIPO DE PINTURA	FAIXA BRANCA			
	COMPRIMENTO	ESPESSURA	Área	COMPRIMENTO		ESPESSURA	Área	TIPO DE PINTURA	
	(m)	(m)	(m²)	(m)		(m)	(m²)		
RUA JOAQUIM P. MAGALHÃES									
Ambos (ida e volta)	308,27	0,10	7,71	2X4	0,00	0,10	0,00	2X4	
Ambos (ida e volta)	15,00	0,10	1,50	Continua	646,54	0,10	64,65	Continua	
RESUMO FAIXA AMARELA									
Descontinua	TOTAL	308,27	m	Área	7,71	m²			
Continua	TOTAL	15,00	m	Área	1,50	m²			
RESUMO FAIXA BRANCA									
Descontinua	TOTAL	-	m	Área	-	m²			
Continua	TOTAL	646,54	m	Área	64,65	m²			
RESUMO DA SINALIZAÇÃO									
FAIXA BRANCA CONTÍNUA	64,65	m²							
FAIXA BRANCA SECCIONADA 2X4m	0,00	m²							
FAIXA BRANCA RETENÇÃO 0,40x3,00m	10,80	m²							
FAIXA AMARELA 2X4	7,71	m²							
FAIXA AMARELA CONTÍNUA	1,50	m²							
TOTAL DE PINTURA DE FAIXAS	84,66	m²							
TACHAS E TACHÕES	0,00	m²							
SETAS E ZEBRADOS	45,81	m²							

**NOTA DE SERVIÇO DE SINALIZAÇÃO VERTICAL - BAIRRO: BOM SUCESSO**

LOCAL - Dist. do bordo (Metros)	SINAL DE PLACA TIPO	CÓDIGO	DIMENSÕES	ÁREAS(m²)	SUPORTE P/ PLACAS	PLACAS INDICATIVA
<b>RUA JOAQUIM P. MAGALHÃES</b>						
Esquina com Estrada p/ Bom sucesso estaca 0+0,00 (posicionar a 10 metros do bordo da pista transversal)	Regulamentação	R-01	0,60	0,283	1,000	2
Regulamentação			TOTAL (m²)	0,283		
Suporte p/ Placas			TOTAL (un)	1,000		
Indicativa			TOTAL (un)	2,000		



## 5.6 - Projeto de Obras Complementares

O projeto de obras complementares inclui meio fio com sarjeta e placas esmaltadas

Os desenhos em planta e perfil do projeto estão sendo apresentado a seguir:

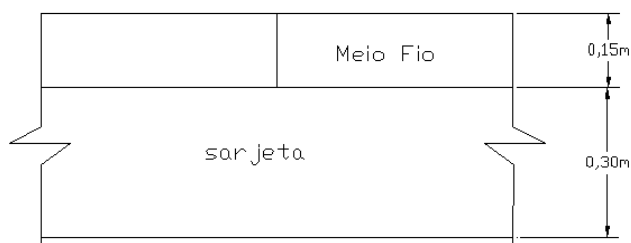
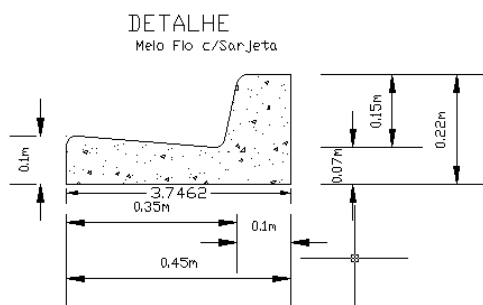

CONSUMOS MÉDIOS	
AMREIA MÉDIA	0,075m³/m
CONCRETO fck ≥ 63 MPa	0,063m³/m



## 6 - ESPECIFICAÇÕES





## 6.1 - SERVIÇOS DE TERRAPLENAGEM

Cortes, Empréstimos e Aterros:

Segue na íntegra o que preconiza a especificação do DNIT-ME 164/2013-ES, DNIT 104/105/107/108 2009-ES.

## 6.2 - SERVIÇOS DE PAVIMENTAÇÃO

### 6.2.1 - REGULARIZAÇÃO DO SUBLEITO

#### 1- OBJETIVO

Esta especificação estabelece o processo de preparo do subleito para pavimentação.

#### 2 - DESCRIÇÃO

O preparo do subleito do pavimento consistirá nos serviços necessários para que o mesmo assuma a forma definida pelos alinhamentos, perfis, dimensões e seção transversal típica, estabelecida pelo Projeto e para que o subleito fique em condições de receber o pavimento, tudo de acordo com a presente instrução.

#### 3 – MATERIAL

O material a ser usado como subleito deve ser uniforme, homogêneo, e possuir características de I.S.C.> 2% e expansão inferior a 2%.

#### 4 - EQUIPAMENTO

O equipamento mínimo a ser utilizado no preparo do subleito para pavimentação é o seguinte:

- a) Motoniveladora, com escarificador;
- b) Rolos compactadores autopropulsado tipo pé de carneiro, liso-vibratórios e pneumáticos;
- c) Grades de discos, arados de discos e tratores de pneus;
- d) Caminhão tanque irrigadeira;
- e) Pequenas ferramentas, tais como: enxadas, pás, picaretas, etc.

## 5 - PROCESSOS DE CONSTRUÇÃO



### 5.1 - Regularização

A superfície do subleito deverá ser regularizada na largura do Projeto com motoniveladora, de modo que, assuma a forma determinada pela seção transversal e demais elementos do projeto;

As pedras ou matacões encontradas por ocasião da regularização deverão ser removidas, devendo ser o volume por eles ocupado, preenchido por solo adjacente.

### 5.2 - Umedecimento ou secagem e Compressão

Umedecimento ou secagem será feito até que o material adquira o teor e umidade mais conveniente ao seu adensamento, a juízo da Fiscalização;

A compressão será feita progressivamente, das bordas para o centro do leito, até que o material fique suficientemente compactado, adquirindo a compactação de 100% do Proctor Normal, na profundidade de 20,00 cm;

Nos lugares inacessíveis aos compressores ou onde seu emprego não for recomendável, deverá ser feita a compressão por meio de soquetes.

### 5.3 - Acabamento

O acabamento poderá ser feito a mão ou a máquina e será verificado com auxílio de gabarito que eventualmente acusarão saliências e depressões a serem corrigidas;

Feitas as correções, caso ainda haja excesso de material, deverá o mesmo ser removido para fora do leito e feito a verificação do gabarito.

Estas operações de acabamento deverão ser repetidas até que o subleito se apresente de acordo com os requisitos da presente instrução.

## 6 - ABERTURA DO TRÂNSITO

Não será permitido o trânsito sobre o subleito já preparado.

## 7 - CONTROLE TECNOLÓGICO

a) Determinação de massa específica aparente “in situ”, com espaçamento máximo de 100m de pista ou segmento de rua, nos pontos onde foram coletadas as amostras para os ensaios de compactação;

b) Uma determinação do teor da umidade, a cada 100 m ou segmento de rua, imediatamente antes da compactação;



c) Limite de plasticidade e granulometria, com espaçamento máximo de 250 m de pista ou segmento de rua, e, no mínimo dois grupos de ensaios por dia;

d) Um ensaio do Índice de Suporte Califórnia com energia de compactação pelo método DNER-ME 162/94 método “A” (12 golpes), com espaçamento máximo de 500 m de pista ou segmento de rua, e, no mínimo, um ensaio cada dois dias;

e) Um ensaio de compactação segundo o método DNER-ME 162/94 MÉTODO “A” (12 golpes), para determinação da massa específica aparente seca, máxima, com espaçamento máximo de 100 m de pista ou segmento de rua, com amostras coletadas em pontos obedecendo sempre à ordem: bordo direito, eixo, bordo esquerdo, e etc. A 60 cm do bordo. Exigindo 100% no ensaio DNER-ME 162/94 MÉTODO “A” (12 golpes).

## 8 - PROTEÇÃO DA OBRA

Durante o período de construção, até o seu recobrimento, o leito deverá ser protegido contra os agentes atmosféricos e outros que possam danificá-los.

## 9 - CONDIÇÕES

O subleito preparado deverá ser analisado pela fiscalização através de ensaios de compactação e levantamento topográfico para que se processe a liberação do mesmo;

O perfil longitudinal do subleito preparado não deverá afastar-se dos perfis estabelecidos pelo projeto de mais de (um) 1,00 cm, mediante verificação pela régua;

A tolerância para o perfil transversal é a mesma, sendo a verificação feita pelo gabarito.

## 10 – MEDIÇÃO E PAGAMENTO

Será medida em metros quadrados, sendo a largura considerada, a distância entre as faces externas das guias e pago segundo os preços unitários contratuais cobrindo todas as despesas de escarificação na profundidade máxima de 20 cm, gradeamento, umedecimento ou secagem, compactação e acabamento.

### 6.2.2 – REFORÇO DO SUBLEITO

#### 1 – OBJETIVO

A presente instrução tem por objetivo fixar a maneira de execução de reforço do subleito, constituídos de solos selecionados, em ruas que receberão pavimentação.

#### 2 – MATERIAL



O material a ser usado como reforço do subleito deve ser uniforme, homogêneo, e possuir características de I.S.C.  $\geq 10\%$  e expansão inferior a 2%.

### 3 – EQUIPAMENTO

O equipamento mínimo a ser utilizado no preparo do reforço do subleito para pavimentação é o seguinte:

- a) Motoniveladora, com escarificador;
- b) Rolos compactadores autopropulsado tipo pé de carneiro, liso-vibratórios e pneumáticos;
- c) Grades de discos, arados de discos e tratores de pneus;
- d) Caminhão tanque irrigadeira;
- e) Pequenas ferramentas, tais como: enxadas, pás, picaretas, etc.

### 4 – MÉTODOS DE CONSTRUÇÃO

O subleito sobre o qual será executado o reforço deverá estar perfeitamente regularizado e consolidado, de acordo com as condições fixadas pela instrução referente à regularização do subleito;

O material de jazida será distribuído uniformemente sobre o subleito, misturado e pulverizado, até que pelo menos 60% do total, em peso, excluído o material graúdo, passe na peneira nº 4 (4,8 mm);

Caso o teor de umidade do material destorroado seja superior a 1% ao teor ótimo determinado pelo ensaio de compactação feito de acordo com o método adotado para determinação da massa específica aparente seca máxima, proceder-se-á aeração do mesmo, com equipamento adequado, até reduzi-lo aquele limite;

Se o teor de umidade do solo destorroado for inferior em mais de 1% ao teor de umidade acima referido será procedida à irrigação até alcançar aquele valor. Concomitantemente com a irrigação deverá ser executada a homogeneização do material, a fim de garantir uniformidade de umidade;

O material umedecido e homogeneizado será distribuído de forma regular e uniforme em toda a largura do leito, de tal forma que após a compactação, sua espessura não exceda de 20 cm;

A execução de camadas com superior a 20 cm, só será permitida pela Fiscalização desde que, se comprove que o equipamento empregado seja capaz de compactar em espessuras maiores de modo a garantir a uniformidade do grau de compactação em toda profundidade da camada;



A compactação será procedida por equipamento adequado ao tipo de solo, rolo pé-de-carneiro ou liso vibratório e pneumático, e deverá progredir das bordas para o centro da faixa, nos trechos retos ou na borda mais baixa para a mais alta nas curvas, paralelamente ao eixo da faixa a ser pavimentada;

A compactação do material em cada camada deverá ser feita até obter-se uma densidade aparente seca, não inferior a 100% da densidade máxima determinada no ensaio de compactação, com a energia de compactação de no mínimo de 26 golpes;

Concluída a compactação do reforço do subleito, sua superfície deverá ser regularizada com motoniveladora, de modo que, assuma a forma determinada pela seção transversal e demais elementos do projeto, sendo comprimida com equipamento adequado, até que apresente lisa e isenta de partes soltas e sulcadas;

As cotas de projeto do eixo longitudinal do reforço do subleito não deverão apresentar variações superiores a 1,5 cm;

As cotas de projeto das bordas da seção transversal do reforço do subleito não deverão apresentar variações superiores a 1,00 cm.

## 5 – CONTROLE TECNOLÓGICO

a) Determinação de massa específica aparente “in situ” no mínimo a cada 400m<sup>2</sup> de pista compactada ou por rua, nos pontos onde foram coletadas as amostras para os ensaios de compactação;

b) Uma determinação do teor de umidade no mínimo a cada 400m<sup>2</sup> ou por rua, imediatamente antes da compactação;

c) Limite de plasticidade e granulometria, com espaçamento máximo de 250 m de pista ou segmento de rua, e, no mínimo dois grupos de ensaios por dia;

d) Um ensaio de ISC no mínimo a cada 800 m<sup>2</sup> ou por rua, moldando o material logo após a coleta de amostra, sem alteração de umidade da pista, em três corpos de prova na energia de compactação de no mínimo de 26 golpes, conforme o método DNER ME-162/94;

e) Um ensaio de compactação, segundo método adotado para determinação de massa específica aparente seca máxima, no mínimo a cada 400m<sup>2</sup> ou por rua em qualquer ponto da seção transversal;

((Nota: Para os ensaios indicados b), c), d) e e) as amostras devem ser coletadas do material espalhado na pista imediatamente antes da compactação da camada.

## 6 – MEDIÇÃO E PAGAMENTO



Os volumes serão medidos por metro cúbico compactado na pista, incluindo indenização de jazidas, perdas devido a excesso de largura, carga, descarga, espalhamento, umedecimento ou secagem, gradeamento, compactação e acabamento de acordo com o seguinte critério: Sub-base medida entre as faces externas de guias.

O transporte será medido em toneladas vezes quilômetros de camadas acabadas.

Esse serviço será pago de acordo com o custo unitário.

### 6.2.3 – SUB-BASE DE SOLO ESTABILIZADO GRANULOMETRICAMENTE

#### 1 – OBJETIVO

A presente instrução tem por objetivo fixar a maneira de execução de sub-base, constituídos de solos selecionados com Índice de grupo igual a zero, em ruas que receberão pavimentação.

#### 2 – MATERIAL

O material a ser usado como sub-base deve ser uniforme, homogêneo, e possuir características de I.S.C. $\geq$ 20%, relação sílica /sesquióxidos menor que dois, expansão inferior a 0,2% e índice de grupo igual a zero.

#### 3 – EQUIPAMENTO

O equipamento mínimo a ser utilizado no preparo da sub-base para pavimentação é o seguinte:

- a) Motoniveladora, com escarificador;
- b) Rolos compactadores autopropulsado tipo pé de carneiro, liso-vibratórios e pneumáticos;
- c) Grades de discos, arados de discos e tratores de pneus;
- d) Caminhão tanque irrigadeira;
- e) Pequenas ferramentas, tais como: enxadas, pás, picaretas, etc.

#### 4 – MÉTODOS DE CONSTRUÇÃO

O reforço sobre o qual será executada a sub-base deverá estar perfeitamente regularizado e consolidado, de acordo com as condições fixadas pela instrução referente à regularização do reforço do subleito;



O material de jazida será distribuído uniformemente sobre o reforço do subleito, misturado e pulverizado, até que pelo menos 60% do total, em peso, excluído o material graúdo, passe na peneira nº 4 (4,8 mm);

Caso o teor de umidade do material destorroado seja superior a 1% ao teor ótimo determinado pelo ensaio de compactação feito de acordo com o método adotado para determinação da massa específica aparente seca máxima, proceder-se-á aeração do mesmo, com equipamento adequado, até reduzi-lo aquele limite;

Se o teor de umidade do solo destorroado for inferior em mais de 1% ao teor de umidade acima referido será procedida à irrigação até alcançar aquele valor. Concomitantemente com a irrigação deverá ser executada a homogeneização do material, a fim de garantir uniformidade de umidade;

O material umedecido e homogeneizado será distribuído de forma regular e uniforme em toda a largura do leito, de tal forma que após a compactação, sua espessura não exceda de 20 cm;

A execução de camadas com superior a 20 cm, só será permitida pela Fiscalização desde que, se comprove que o equipamento empregado seja capaz de compactar em espessuras maiores de modo a garantir a uniformidade do grau de compactação em toda profundidade da camada;

A compactação será procedida por equipamento adequado ao tipo de solo, rolo pé-de-carneiro ou liso vibratório e pneumático, e deverá progredir das bordas para o centro da faixa, nos trechos retos ou na borda mais baixa para a mais alta nas curvas, paralelamente ao eixo da faixa a ser pavimentada;

A compactação do material em cada camada deverá ser feita até obter-se uma densidade aparente seca, não inferior a 100% da densidade máxima determinada no ensaio de compactação, com a energia de compactação de no mínimo de 26 golpes;

Concluída a compactação da sub-base, sua superfície deverá ser regularizada com motoniveladora, de modo que, assuma a forma determinada pela seção transversal e demais elementos do projeto, sendo comprimida com equipamento adequado, até que apresente lisa e isenta de partes soltas e sulcadas;

As cotas de projeto do eixo longitudinal da sub-base não deverão apresentar variações superiores a 1,5 cm;

As cotas de projeto das bordas da seção transversal da sub-base não deverão apresentar variações superiores a 1,00 cm.

## 5 – CONTROLE TECNOLÓGICO



- a) Determinação de massa específica aparente “in situ” no mínimo a cada 400m<sup>2</sup> de pista compactada ou por rua, nos pontos onde foram coletadas as amostras para os ensaios de compactação;
- b) Uma determinação do teor de umidade no mínimo a cada 400m<sup>2</sup> ou por rua, imediatamente antes da compactação;
- c) Limite de plasticidade e granulometria, com espaçamento máximo de 250 m de pista ou segmento de rua, e, no mínimo dois grupos de ensaios por dia;
- d) Um ensaio de ISC no mínimo a cada 800 m<sup>2</sup> ou por rua, moldando o material logo após a coleta de amostra, sem alteração de umidade da pista, em três corpos de prova na energia de compactação de no mínimo de 26 golpes, conforme o método DNER ME-162/94;
- e) Um ensaio de compactação, segundo método adotado para determinação de massa específica aparente seca máxima, no mínimo a cada 400m<sup>2</sup> ou por rua em qualquer ponto da seção transversal;

Nota: Para os ensaios indicados b), c), d) e e) as amostras devem ser coletadas do material espalhado na pista imediatamente antes da compactação da camada.

## 6 – MEDIÇÃO E PAGAMENTO

Os volumes serão medidos por metro cúbico compactado na pista, incluindo indenização de jazidas, perdas devido a excesso de largura, carga, descarga, espalhamento, umedecimento ou secagem, gradeamento, compactação e acabamento de acordo com o seguinte critério: Sub-base medida entre as faces externas de guias.

O transporte será medido em toneladas vezes quilômetros de camadas acabadas.

Esse serviço será pago de acordo com o custo unitário.

### 6.2.4 – BASE DE SOLO ESTABILIZADO GRANULOMETRICAMENTE

#### 1 – OBJETIVO

A presente instrução tem por objetivo fixar a maneira de execução de base constituída de solo selecionado em ruas que receberão pavimentação.





## 2 – MATERIAL

O material a ser usado como base deve ser uniforme, homogêneo, possuir características de I.S.C.  $\geq 60\%$ , relação sílica /sesquióxidos menor que 2, expansão inferior a 0,2%, Índice de Grupo igual a zero e pertencer a qualquer das faixas (E, F), do DNIT, conforme parágrafo 5 para  $N < 10^6$ .

## 3 – EQUIPAMENTO

O equipamento mínimo a ser utilizado no preparo da base para pavimentação é o seguinte:

- a) Motoniveladora, com escarificador;
- b) Rolos compactadores autopropulsado tipo pé de carneiro, liso-vibratórios e pneumáticos;
- c) Grades de discos, arados de discos e tratores de pneus;
- d) Caminhão tanque irrigadeira;
- e) Pequenas ferramentas, tais como: enxadas, pás, picaretas, etc.

## 4 – MÉTODOS DE CONSTRUÇÃO

A sub-base sobre a qual será executada a base deverá estar perfeitamente regularizada e consolidada, de acordo com as condições fixadas pela instrução sobre SUB-BASE DE SOLO ESTABILIZADO;

O material de jazida será distribuído uniformemente sobre a sub-base, misturado e pulverizado, até que pelo menos 60% do total, em peso, excluído o material graúdo, passe na peneira nº 4 (4,8 mm);

Caso o teor de umidade do material destorroado seja superior em 1% ao teor determinado pelo ensaio de compactação feito de acordo com o método adotado para determinação da massa específica aparente seca, máxima, proceder-se-á aeração do mesmo, com equipamento adequado, até reduzi-los aquele limite;

Se o teor de umidade do solo destorroado for inferior em mais de 1% ao teor de umidade acima referido, será procedida à irrigação até alcançar aquele valor. Concomitantemente com a irrigação deverá ser executada a homogeneização do material a fim de garantir uniformidade de umidade;

O material umedecido e homogeneizado será distribuído de forma regular e uniforme em toda a largura do leito, de tal forma que após a compactação, sua espessura não exceda a 20 cm;



A execução de camadas com espessura superior a 20 cm, só será permitida pela Fiscalização, desde que, se comprove que o equipamento empregado seja capaz de compactar em espessuras maiores de modo a garantir a uniformidade de grau de compactação em toda a profundidade da camada;

A compactação será procedida por equipamentos adequados ao tipo de solo, rolo pé-de-carneiro ou liso vibratório e pneumático, e deverá progredir das bordas para o centro da faixa, nos trechos retos ou da borda mais baixa para a mais alta nas curvas, paralelamente ao eixo da faixa a ser pavimentada;

A compactação do material em cada camada deverá ser feita até obter-se uma densidade aparente seca, não inferior a 100% da densidade máxima determinada do ensaio de compactação, com energia de compactação mínima de 55 golpes;

Concluída a compactação da base, sua superfície deverá ser regularizada com motoniveladora, de modo que assuma a forma determinada pela seção transversal e demais elementos do projeto, sendo comprimida com equipamento adequado, até que apresente lisa e isenta de partes soltas e sulcadas;

As cotas de projeto do eixo longitudinal da base, não deverão apresentar variações superiores a 1,5 cm;

As cotas de projeto das bordas das seções transversais da base não deverão apresentar variações superiores a 1,00 cm.

## 5 – COMPOSIÇÕES GRANULOMÉTRICAS

Deverão possuir composição granulométrica em uma das faixas para  $N < 10^6$  da Norma do DNIT 141/2010-ES do conforme quadro abaixo ou outra aprovada pela fiscalização:



PENEIRAS		E	F	Tolerâncias da Faixa de projeto
Pol.	Mm			
2"	50,8	100	-	$\pm 7$
1"	25,4	100	100	$\pm 7$
3/8"	9,5	-	-	$\pm 7$
Nº.4	4,8	55-100	10-100	$\pm 5$
Nº 10	2,0	40-100	55-100	$\pm 5$
Nº 40	0,42	20-50	30-70	$\pm 2$
Nº 200	0,074	6-20	8-25	$\pm 2$

## 6 – CONTROLE TECNOLÓGICO

a) Determinação de massa específica aparente “in situ” no mínimo a cada 400m<sup>2</sup> de pista compactada ou por rua, nos pontos onde foram coletadas as amostras para os ensaios de compactação;

b) Uma determinação do teor de umidade no mínimo a cada 400m<sup>2</sup> ou por rua, imediatamente antes da compactação;

c) Ensaios de limites de liquidez, limite de plasticidade e de granulometria, respectivamente segundo os métodos DNER-ME 44-71, DNER-ME 82-63 e DNER-ME 80-64 no mínimo a cada 800 m<sup>2</sup> ou por rua;

d) Um ensaio de ISC no mínimo a cada 800 m<sup>2</sup> ou por rua, moldando o material logo após a coleta de amostra, sem alteração de umidade da pista, em três corpos de prova na energia de compactação de no mínimo de 55 golpes, conforme o método DNER- ME-162/94;

e) Um ensaio de compactação, segundo método adotado para determinação de massa específica aparente seca, máxima, no mínimo a cada 400m<sup>2</sup> ou por rua em qualquer ponto da seção transversal;

Nota: Para os ensaios indicados b), c), d), e) as amostras devem ser coletadas do material espalhado na pista imediatamente antes da compactação do material.



## 7 – MEDIÇÃO E PAGAMENTO

Os volumes serão medidos por metro cúbico compactado na pista, incluindo indenização de jazidas, perdas devido a excesso de largura, carga, descarga, espalhamento, umedecimento ou secagem, gradeamento, compactado e acabamento de acordo com o seguinte critério: Base medida entre as faces externas de guias.

O transporte será medido em toneladas vezes quilômetros da camada acabada.

Esse serviço será pago de acordo com o custo unitário proposto.

### 6.2.5 – IMPRIMAÇÃO

#### 1 – OBJETIVO

A imprimação impermeabilizante betuminosa consistirá na aplicação de material betuminoso de baixa viscosidade, diretamente sobre a superfície previamente preparada de uma base constituída de solo estabilizado que irá receber um revestimento betuminoso.

#### 2 – DESCRIÇÃO

A imprimação deverá obedecer às seguintes operações:

- I – Varredura e limpeza da superfície;
- II – Secagem da superfície;
- III – Distribuição de material betuminoso;
- IV – Repouso da imprimação
- V – Pintura de Ligação.

#### 3 – MATERIAIS

##### 3.1 – Material Betuminoso

O material betuminoso, para efeito da presente instrução, pode ser a critério da Fiscalização, ser os seguintes:

##### 4) Asfalto diluído CM-30

Os materiais betuminosos referidos deverão estar isentos de impurezas;

Os materiais para a imprimadura impermeabilizante betuminosa só poderão ser empregados depois de aceitos pela Fiscalização.



## 4 – EQUIPAMENTOS

O equipamento necessário para a execução de imprimação impermeabilizante betuminosa deverá consistir de vassouras manuais ou vassoura mecânica, equipamento para aquecimento de material betuminoso, quando necessário, distribuidor de material betuminoso sob pressão e distribuidor manual de material betuminoso.

Vassouras Manual – Deverão ser em suficientes para o bom andamento dos serviços e ter os fios suficientemente duros para varrer a superfície sem cortá-la;

Vassoura Mecânica – Deverá ser construída de modo que a vassoura possa ser regulada e fixada em relação à superfície a ser varrida, e possa varrê-la perfeitamente sem cortá-la ou danificá-la de qualquer maneira;

Equipamento para aquecimento de material betuminoso – Deverá ser tal que aqueça e mantenha o material betuminoso, de maneira que satisfaça aos requisitos dessa instrução: deverá ser provido de pelo menos, um termômetro, sensível a 1°C, para determinação das temperaturas do material betuminoso;

Distribuidor de material betuminoso sob pressão – Deverá ser equipado com aros pneumáticos, e ter sido projetado a funcionar, de maneira que distribua o material betuminoso em jato uniforme, sem falhas, na quantidade e entre os limites de temperatura estabelecidos pela Fiscalização;

Distribuidor manual de material betuminoso – será a mangueira apropriada do distribuidor de material betuminoso sob pressão.

## 5 – CONSTRUÇÃO

### 5.1 Varredura e limpeza da superfície.

A varredura da superfície a ser imprimada, deverá ser feita com vassouras manuais ou vassoura mecânica especificada e de modo que remova completamente toda terra poeira e outros materiais estranhos;

A limpeza deverá ser feita o suficiente para permitir que a superfície seque perfeitamente, antes da aplicação do material betuminoso, no caso de serem aplicados CMs:

O material removido pela limpeza terá destino que a Fiscalização determinar.

### 5.2 – Distribuições do Material Betuminoso



O material betuminoso para a imprimação deverá ser aplicado por um distribuidor sob pressão, nos limites de temperatura de aplicação abaixo, na razão de 0,6 a 1,2 litros por m<sup>2</sup> e o material da pintura de ligação deverá ser distribuído nas mesmas condições a uma taxa de 0,8ℓ/m<sup>2</sup> diluído na proporção de 50% de emulsão RR-2C e 50% de água, conforme a Fiscalização determinar;

DESIGNAÇÃO	TEMPERATURA DE APLICAÇÃO
1 – Asfaltos diluídos:	
CM – 30	10 – 50°C
CM – 70	25 – 66°C
IMPRIMA	Tº ambiente
RR – 2C	Tº ambiente

Deverá ser feita nova aplicação de material betuminoso nos lugares onde, a juízo da Fiscalização houver deficiência dele.

### 5.3 – Repouso de Imprimação

Depois de aplicada, a imprimação deverá permanecer em repouso durante o período de 24 horas a critério da fiscalização;

Esse período poderá ser aumentado pela Fiscalização em tempo frio;

A superfície imprimida deverá ser conservada em perfeitas condições, até que seja colocado o revestimento.

## 6 – CONTROLES DE QUALIDADE DO MATERIAL BETUMINOSO

O material betuminoso deverá ser examinado em laboratório, obedecendo à metodologia indicada pelo DNER, considerando de acordo com a especificação em vigor.

O controle constará de:

4) Para asfalto diluído

01 Ensaio de viscosidade Saybolt-Furol, para carregamento que chegar à obra.



01 ensaio de ponto de fulgor, para cada 100 t;

01 ensaio de destilação, para cada 100 t;

4) Para emulsão:

01 ensaio de viscosidade Engler, para todo carregamento que chegar à obra;

01 ensaio de destilação, para cada 500 t.

#### 6.1 – Controle de Temperatura

A temperatura de aplicação deve ser a estabelecida para o tipo de material betuminoso em uso.

#### 6.2 – Controles de Quantidade de Execução

Será feito mediante a pesagem do carro distribuidor, antes e depois da aplicação do material betuminoso. Não sendo possível a realização do controle por esse método, admite-se seja feito por um dos modos seguintes:

a) Coloca-se, na pista, uma bandeja de peso e área conhecidos. Por uma simples pesada, após a passagem do carro distribuidor, tem-se a quantidade do material betuminoso usado;

b) Utilização de uma régua de madeira, pintada e graduada, que possa dar, diretamente, pela diferença de altura do material betuminoso no tanque do carro distribuidor, antes e depois da operação, a quantidade de material de consumo.

### 7 – MEDIÇÃO E PAGAMENTO

Será medida através da área executada em metros quadrados e paga segundo os preços unitários contratuais, cobrindo todas as despesas de fornecimento, estocagem e aplicação do material.

O fornecimento e o transporte do material betuminoso serão medidos e pagos em toneladas em separado.

#### **6.2.6 – CONCRETO BETUMINOSO USINADO A QUENTE**

##### 1 Objetivo

Estabelecer a sistemática a ser empregada na produção de misturas asfálticas para a construção de camadas do pavimento de estradas de rodagem, de acordo com os alinhamentos, greide e seção transversal de projeto.



## 2 Definição

Concreto Asfáltico – Mistura executada a quente, em usina apropriada, com características específicas, composta de agregado graduado, material de enchimento (filler) se necessário e cimento asfáltico, espalhada e compactada a quente.

## 3 Condições gerais

O concreto asfáltico será empregado como revestimento ou capa de rolamento.

Não é permitida a execução dos serviços, objeto desta Especificação, em dias de chuva.

O concreto asfáltico somente deve ser fabricado, transportado e aplicado quando a temperatura ambiente for superior a 10°C.

Todo o carregamento de cimento asfáltico que chegar à obra deve apresentar por parte do fabricante/distribuidor certificado de resultados de análise dos ensaios de caracterização exigidos pela especificação, correspondente à data de fabricação ou ao dia de carregamento para transporte com destino ao canteiro de serviço, se o período entre os dois eventos ultrapassar de 10 dias. Deve trazer também indicação clara da sua procedência, do tipo e quantidade do seu conteúdo e distância de transporte entre a refinaria e o canteiro de obra.

## 4 Condições específicas

### 4.1 Materiais

Os materiais constituintes do concreto asfáltico são agregados graúdo, agregado miúdo, material de enchimento filler e ligante asfáltico, os quais devem satisfazer às Normas pertinentes, e às Especificações aprovadas pelo DNIT.

#### 4.1.1 Cimento asfáltico

Será empregado os seguintes tipos de cimento asfáltico de petróleo:

– CAP-50/70

#### 4.1.2 Agregados





#### 4.1.2.1 Agregado graúdo

- a) O agregado graúdo deverá ser pedra britada.
- b) Desgaste Los Angeles igual ou inferior a 40% (DNER-ME 035); admitindo-se excepcionalmente agregados com valores maiores, no caso de terem apresentado comprovadamente desempenho satisfatório em utilização anterior;
- c) índice de forma superior a 0,5 (DNER-ME 086);
- d) durabilidade, perda inferior a 12% (DNER- ME 089).

#### 4.1.2.2 Agregado miúdo

O agregado miúdo pode ser areia, pó-de-pedra ou mistura de ambos ou outro material indicado nas Especificações Complementares. Suas partículas individuais devem ser resistentes, estando livres de torrões de argila e de substâncias nocivas. Deve apresentar equivalente de areia igual ou superior a 55% (DNER-ME 054).

#### 4.1.2.3 Material de enchimento (filer)

Quando da aplicação deve estar seco e isento de grumos, e deve ser constituído por materiais minerais finamente divididos, tais como cimento Portland, cal extinta, pós-calciários, cinza volante, etc.; de acordo com a Norma DNER-EM 367.

#### 4.1.2.4 Melhorador de adesividade

Não havendo boa adesividade entre o ligante asfáltico e os agregados graúdos ou miúdos (DNER-ME 078 e DNER-ME 079), pode ser empregado melhorador de adesividade na quantidade fixada no projeto.

A determinação da adesividade do ligante com o melhorador de adesividade é definida pelos seguintes ensaios:

- a) Métodos DNER-ME 078 e DNER 079, após submeter o ligante asfáltico contendo o dope ao ensaio RTFOT (ASTM – D 2872) ou ao ensaio ECA (ASTM D-1754);
- b) Método de ensaio para determinar a resistência de misturas asfálticas compactadas à



degradação produzida pela umidade (AASHTO 283). Neste caso a razão da resistência à tração por compressão diametral estática antes e após a imersão deve ser superior a 0,7 (DNER-ME 138).

#### 4.2 Composições da mistura

A composição do concreto asfáltico deve satisfazer aos requisitos do quadro seguinte com as respectivas tolerâncias no que diz respeito à granulometria (DNER- ME 083) e aos percentuais do ligante asfáltico determinados pelo projeto da mistura.

Peneira de		% em massa, passando.			
Série	Abertura			C	Tolerâncias
2"	50,8			-	-
1 1/2"	38,1			-	± 7%
1"	25,4			-	± 7%
3/4"	19,1			100	± 7%
1/2"	12,7			80 – 100	± 7%
3/8"	9,5			70 – 90	± 7%
Nº 4	4,8			44 – 72	± 5%
Nº 10	2,0			22 – 50	± 5%
Nº 40	0,42			8 – 26	± 5%
Nº 80	0,18			4 – 16	± 3%
Nº	0,075			2 – 10	± 2%
Asfalto solúvel no CS2(+)				4,5 – 9,0 Camada	± 0,3%

Deve ser usada a faixa “C”, cujo diâmetro máximo é inferior a 2/3 da espessura da camada.

No projeto da curva granulométrica, para camada de revestimento, deve ser considerada a segurança do usuário, especificada no item 7.3 – Condições de Segurança.

As porcentagens de ligante se referem à mistura de agregados, considerada como 100%. Para todos os tipos a fração retida entre duas peneiras consecutivas não deve ser inferior a 4% do total.

- a) devem ser observados os valores limites para as características especificadas no quadro a seguir:



Características	Método de ensaio	Camada de Rolamento
Porcentagem de vazios, %	DNER-ME 043	3 a 5
Relação betume/vazios	DNER-ME 043	75 – 82
Estabilidade, mínima, (Kgf) (75 golpes).	DNER-ME 043	500
Resistência à Tração por Compressão Diametral estática a 25°C, mínima, Mpa.	DNER-ME 138	0,65

- b) as Especificações Complementares podem fixar outra energia de compactação;
- c) as misturas devem atender às especificações da relação betume/vazios ou aos mínimos de vazios do agregado mineral, dados pela seguinte tabela:

VAM – Vazios do Agregado Mineral		
Tamanho Nominal Máximo do agregado		VAM Mínimo %
#	mm	
1½"	38,1	13
1"	25,4	14
¾"	19,1	15
½"	12,7	16
3/8"	9,5	18

#### 4.3 Equipamento

Os equipamentos necessários à execução dos serviços serão adequados aos locais de instalação das obras, atendendo ao que dispõem as especificações para os serviços.

Devem ser utilizados, no mínimo, os seguintes equipamentos:

- a) Depósito para ligante asfáltico;

Os depósitos para o ligante asfáltico devem possuir dispositivos capazes de aquecer o ligante nas temperaturas fixadas nesta Norma. Estes dispositivos também devem evitar qualquer



superaquecimento localizado. Deve ser instalado um sistema de recirculação para o ligante asfáltico, de modo a garantir a circulação, desembaraçada e contínua, do depósito ao misturador, durante todo o período de operação. A capacidade dos depósitos deve ser suficiente para, no mínimo, três dias de serviço

b) Silos para agregados;

Os silos devem ter capacidade total de, no mínimo, três vezes a capacidade do misturador e ser divididos em compartimentos, dispostos de modo a separar e estocar, adequadamente, as frações apropriadas do agregado. Cada compartimento deve possuir dispositivos adequados de descarga. Deve haver um silo adequado para o filler, conjugado com dispositivos para a sua dosagem.

c) Usina para misturas asfálticas;

A usina deve estar equipada com uma unidade classificadora de agregados, após o secador, dispor de misturador capaz de produzir uma mistura uniforme. Um termômetro, com proteção metálica e escala de 90° a 210 °C (precisão  $\pm 1$  °C), deve ser fixado no dosador de ligante ou na linha de alimentação do asfalto, em local adequado, próximo à descarga do misturador. A usina deve ser equipada, além disto, com pirômetro elétrico ou outros instrumentos termométricos aprovados, colocados na descarga do secador, com dispositivos para registrar a temperatura dos agregados, com precisão de  $\pm 5$  °C. A usina deve possuir termômetros nos silos quentes.

Pode, também, ser utilizada uma usina do tipo tambor/secador/misturador, de duas zonas (convecção e radiação), provida de: coletor de pó, alimentador de “filler”, sistema de descarga da mistura asfáltica, por intermédio de transportador de correia com comporta do tipo “clam-shell” ou alternativamente, em silos de estocagem.

A usina deve possuir silos de agregados múltiplos, com pesagem dinâmica e deve ser assegurada a homogeneidade das granulometrias dos diferentes agregados.

A usina deve possuir ainda uma cabine de comando e quadros de força. Tais partes devem estar instaladas em recinto fechado, com os cabos de força e comandos ligados em tomadas externas especiais para esta aplicação. A operação de pesagem de agregados e do ligante asfáltico deve ser semiautomática com leitura instantânea e acumuladora, por meio de registros digitais em “display” de cristal líquido. Devem existir potenciômetros para compensação das massas específicas dos diferentes tipos de ligantes asfálticos e para seleção de velocidade dos alimentadores dos agregados frios.



d) Caminhões basculantes para transporte da mistura;

Os caminhões, tipo basculante, para o transporte do concreto asfáltico usinado a quente, devem ter caçambas metálicas robustas, limpas e lisas, ligeiramente lubrificadas com água e sabão, óleo cru fino, óleo parafínico, ou solução de cal, de modo a evitar a aderência da mistura à chapa. A utilização de produtos susceptíveis de dissolver o ligante asfáltico (óleo diesel, gasolina etc.) não é permitida.

e) Equipamento para espalhamento e acabamento;

O equipamento para espalhamento e acabamento deve ser constituído de pavimentadoras automotrizes, capazes de espalhar e conformar a mistura no alinhamento, cotas e abaulamento definidos no projeto. As acabadoras devem ser equipadas com parafusos sem fim, para colocar a mistura exatamente nas faixas, e possuir dispositivos rápidos e eficientes de direção, além de marchas para frente e para trás. As acabadoras devem ser equipadas com alisadores e dispositivos para aquecimento, à temperatura requerida, para a colocação da mistura sem irregularidade.

f) Equipamento de compactação

O equipamento para a compactação deve ser constituído por rolo pneumático e rolo metálico liso, tipo tandem ou rolo vibratório. Os rolos pneumáticos, autopropulsionados, devem ser dotados de dispositivos que permitam a calibragem de variação da pressão dos pneus de 2,5 kgf/cm<sup>2</sup> a 8,4 kgf/cm<sup>2</sup>.

O equipamento em operação deve ser suficiente para compactar a mistura na densidade de projeto, enquanto esta se encontrar em condições de trabalhabilidade.

NOTA: Todo equipamento a ser utilizado deve ser vistoriado antes do início da execução do serviço de modo a garantir condições apropriadas de operação, sem o que, não será autorizada a sua utilização.

#### 4.4 Execução

##### 4.4.1 Pintura de ligação



Sendo decorridos mais de sete dias entre a execução da imprimação e a do revestimento, ou no caso de ter havido trânsito sobre a superfície imprimada, ou, ainda ter sido a imprimação recoberta com areia, pó-de-pedra, etc., deve ser feita uma pintura de ligação.

#### 4.4.2 Temperatura do ligante

A temperatura do cimento asfáltico empregado na mistura deve ser determinada para cada tipo de ligante, em função da relação temperatura-viscosidade. A temperatura conveniente é aquela na qual o cimento asfáltico apresenta uma viscosidade situada dentro da faixa de 75 a 150 SSF, “Saybolt-Furol” (DNER-ME 004), indicando-se, preferencialmente, a viscosidade de 75 a 95 SSF. A temperatura do ligante não deve ser inferior a 107°C nem exceder a 177°C.

#### 4.4.3 Aquecimento dos agregados

Os agregados devem ser aquecidos a temperaturas de 10°C a 15°C acima da temperatura do ligante asfáltico, sem ultrapassar 177°C.

#### 4.4.4 Produção do concreto asfáltico

A produção do concreto asfáltico é efetuada em usinas apropriadas, conforme anteriormente especificado.

#### 4.4.5 Transporte do concreto asfáltico

O concreto asfáltico produzido deve ser transportado, da usina ao ponto de aplicação, nos veículos especificados no item 5.3 quando necessário, para que a mistura seja colocada na pista à temperatura especificada. Cada carregamento deve ser coberto com lona ou outro material aceitável, com tamanho suficiente para proteger a mistura.

#### 4.4.6 Distribuição e compactação da mistura

A distribuição do concreto asfáltico deve ser feita por equipamentos adequados, conforme especificado no item 5.3.



Caso ocorram irregularidades na superfície da camada, estas devem ser sanadas pela adição manual de concreto asfáltico, sendo esse espalhamento efetuado por meio de ancinhos e rodos metálicos.

Após a distribuição do concreto asfáltico, tem início a rolagem. Como norma geral, a temperatura de rolagem é a mais elevada que a mistura asfáltica possa suportar, temperatura essa fixada, experimentalmente, para cada caso.

Caso sejam empregados rolos de pneus, de pressão variável, inicia-se a rolagem com baixa pressão, a qual deve ser aumentada à medida que a mistura seja compactada, e, consequentemente, suportando pressões mais elevadas.

A compactação deve ser iniciada pelos bordos, longitudinalmente, continuando em direção ao eixo da pista. Nas curvas, de acordo com a superelevação, a compactação deve começar sempre do ponto mais baixo para o ponto mais alto. Cada passada do rolo deve ser recoberta na seguinte de, pelo menos, metade da largura rolada. Em qualquer caso, a operação de rolagem perdurará até o momento em que seja atingida a compactação especificada.

Durante a rolagem não são permitidas mudanças de direção e inversões bruscas da marcha, nem estacionamento do equipamento sobre o revestimento recém – rolado. As rodas do rolo devem ser umedecidas adequadamente, de modo a evitar a aderência da mistura.

#### 4.4.7 Abertura ao tráfego

Os revestimentos recém-acabados devem ser mantidos sem tráfego, até o seu completo resfriamento.

### 5 Manejo ambiental

Para execução do concreto asfáltico são necessários trabalhos envolvendo a utilização de asfalto e agregados, além da instalação de usina misturadora.

Os cuidados observados para fins de preservação do meio ambiente envolvem a produção, a estocagem e a aplicação de agregados, assim como a operação da usina.

NOTA: Devem ser observadas as prescrições estabelecidas nos Programas Ambientais que integram o Projeto Básico Ambiental – PBA.

#### 5.1 Agregados



No decorrer do processo de obtenção de agregados de pedreiras e areias devem ser considerados os seguintes cuidados principais:

- a) caso utilizadas instalações comerciais, a brita e a areia somente são aceitas após apresentação da licença ambiental de operação da pedreira/areal, cuja cópia deve ser arquivada junto ao Livro de Ocorrências da Obra;
- b) não é permitida a localização da pedreira e das instalações de britagem em área de preservação ambiental;
- c) planejar adequadamente a exploração da pedreira e do areal, de modo a minimizar os impactos decorrentes da exploração e a possibilitar a recuperação ambiental após o término das atividades exploratórias;
- d) impedir as queimadas;
- e) seguir as recomendações constantes da Norma DNER-ES 279 para os caminhos de serviço;
- f) construir, junto às instalações de britagem, bacias de sedimentação para retenção do pó de pedra eventualmente produzido em excesso;
- g) além destas, devem ser atendidas, no que couber, as recomendações da DNER ISA-07 – Instrução de Serviço Ambiental: impactos da fase de obras rodoviárias – causas/ mitigação/ eliminação.

## 5.2 Cimento asfáltico

Instalar os depósitos em locais afastados de cursos d'água.

Vedar o descarte do refugo de materiais usados na faixa de domínio e em áreas onde possam causar prejuízos ambientais.

Recuperar a área afetada pelas operações de construção / execução, imediatamente após a remoção da usina e dos depósitos e a limpeza do canteiro de obras.

As operações em usinas asfálticas a quente englobam:

- h) estocagem, dosagem, peneiramento e transporte de agregados frios;
- i) transporte, peneiramento, estocagem e pesagem de agregados quentes;
- j) transporte e estocagem de filer;
- k) transporte, estocagem e aquecimento de óleo combustível e do cimento asfáltico.

Os agentes e fontes poluidoras compreendem





AGENTE	FONTES POLUIDORAS
I. Emissão de partículas	A principal fonte é o secador rotativo. Outras fontes são: peneiramento, transferência e manuseio de
II. Emissão de gases	Combustão do óleo: óxido de enxofre, óxido de nitrogênio, monóxido de carbono e hidrocarbonetos.  Misturador de asfalto: hidrocarbonetos. Aquecimento de cimento asfáltico: hidrocarbonetos.  Tanques de estocagem de óleo combustível e de cimento asfáltico: hidrocarbonetos.
III. Emissões Fugitivas	As principais fontes são pilhas de estocagem ao ar livre, carregamento dos silos frios, vias de tráfego, áreas de peneiramento, pesagem e mistura.

NOTA: Emissões Fugitivas – São quaisquer lançamentos ao ambiente, sem passar primeiro por alguma chaminé ou duto projetados para corrigir ou controlar seu fluxo.

Em função destes agentes devem ser obedecidos os itens 6.3 e 6.4.

### 5.3 Instalação

Impedir a instalação de usinas de asfalto a quente a uma distancia inferior a 200 m (duzentos metros), medidos a partir da base da chaminé, de residências, de hospitais, clínicas, centros de reabilitação, escolas asilos, orfanatos creches, clubes esportivos, parques de diversões e outras construções comunitárias.

Definir no projeto executivo, áreas para as instalações industriais, de maneira tal que se consiga o mínimo de agressão ao meio ambiente.

LO Executante será responsável pela obtenção da licença de instalação/operação, assim como pela manutenção e condições de funcionamento da usina dentro do prescrito nesta Norma.



## 5.4 Operação

Instalar sistemas de controle de poluição do ar constituídos por ciclones e filtro de mangas ou por equipamentos que atendam aos padrões estabelecidos na legislação.

Apresentar junto com o projeto para obtenção de licença, os resultados de medições em chaminés que comprovem a capacidade do equipamento de controle proposto, para atender aos padrões estabelecidos pelo órgão ambiental.

Dotar os silos de estocagem de agregado frio de proteções lateral e cobertura, para evitar dispersão das emissões fugitivas durante a operação de carregamento.

Enclausurar a correia transportadora de agregado frio.

Adotar procedimentos de forma que a alimentação do secador seja feita sem emissão visível para a atmosfera.

Manter pressão negativa no secador rotativo, enquanto a usina estiver em operação, para evitar emissões de partículas na entrada e na saída.

Dotar o misturador, os silos de agregado quente e as peneiras classificatórias do sistema de controle de poluição do ar, para evitar emissões de vapores e partículas para a atmosfera.

Fechar os silos de estocagem de mistura asfáltica.

Pavimentar e manter limpas as vias de acesso internas, de tal modo que as emissões provenientes do tráfego de veículos não ultrapassem 20% de opacidade.

Dotar os silos de estocagem de filer de sistema próprio de filtragem a seco.

Adotar procedimentos operacionais que evitem a emissão de partículas provenientes dos sistemas de limpeza dos filtros de mangas e de reciclagem do pó retido nas mangas.

Acionar os sistemas de controle de poluição do ar antes dos equipamentos de processo.

Manter em boas condições todos os equipamentos de processo e de controle.

Dotar as chaminés de instalações adequadas para realização de medições.

Substituir o óleo combustível por outra fonte de energia menos poluidora (gás ou eletricidade) e estabelecer barreiras vegetais no local, sempre que possível.

## 6 Inspeção



## 6.1 Controle dos insumos

Todos os materiais utilizados na fabricação de Concreto Asfáltico (Insumos) devem ser examinados em laboratório, obedecendo a metodologia indicada pelo DNIT, e satisfazer às especificações em vigor.

### 6.1.1 Cimento asfáltico

O controle da qualidade do cimento asfáltico consta do seguinte:

- 01 ensaio de penetração a 25°C (DNER-ME 003), para todo carregamento que chegar à obra;
- 01 ensaio do ponto de fulgor, para todo carregamento que chegar à obra (DNER- ME 148);
- 01 índice de susceptibilidade térmica para cada 100t, determinado pelos ensaios DNER-ME 003 e NBR 6560;
- 01 ensaio de espuma, para todo carregamento que chegar à obra;
- 01 ensaio de viscosidade “Saybolt-Furol” (DNER-ME 004), para todo carregamento que chegar à obra;
- 01 ensaio de viscosidade “Saybolt-Furol” (DNER-ME 004) a diferentes temperaturas, para o estabelecimento da curva viscosidade x temperatura, para cada 100t.

### 6.1.2 Agregados

O controle da qualidade dos agregados consta do seguinte:

#### a) Ensaios eventuais

Somente quando houver dúvidas ou variações quanto à origem e natureza dos materiais.

- ensaio de desgaste Los Angeles (DNER-ME 035); ensaio de adesividade (DNER-ME 078 e DNER-ME 079). Se o concreto asfáltico contiver dope também devem ser executados os ensaios de RTFOT (ASTM D-2872) ou ECA (ASTM-D-1754) e de degradação produzida pela umidade (AASHTO-283/89 e DNER- ME 138);
- ensaio de índice de forma do agregado graúdo (DNER-ME 086);



b) Ensaios de rotina

- 02 ensaios de granulometria do agregado, de cada silo quente, por jornada de 8 horas de trabalho (DNER-ME 083);
- 01 ensaio de equivalente de areia do agregado miúdo, por jornada de 8 horas de trabalho (DNER-ME 054);
- 01 ensaio de granulometria do material de enchimento (filer), por jornada de 8 horas de trabalho (DNER-ME 083).

6.2 Controle da produção

O controle da produção (Execução) do Concreto Asfáltico deve ser exercido através de coleta de amostras, ensaios e determinações feitas de maneira aleatória de acordo com o Plano de Amostragem Aleatória (vide item 7.4).

6.2.1 Controle da usinagem do concreto asfáltico

a) Controles da quantidade de ligante na mistura

Devem ser efetuadas extrações de asfalto, de amostras coletadas na pista, logo após a passagem da acabadora (DNER-ME 053).

A porcentagem de ligante na mistura deve respeitar os limites estabelecidos no projeto da mistura, devendo-se observar a tolerância máxima de  $\pm 0,3$ .

Deve ser executada uma determinação, no mínimo a cada 700m de pista.

b) Controle da graduação da mistura de agregados

Deve ser procedido o ensaio de granulometria (DNER-ME 083) da mistura dos agregados resultantes das extrações citadas na alínea "a". A curva granulométrica deve manter-se contínua, enquadrando-se dentro das tolerâncias especificadas no projeto da mistura.

c) Controle de temperatura

São efetuadas medidas de temperatura, durante a jornada de 8 horas de trabalho, em cada um dos itens abaixo discriminados:

- do agregado, no silo quente da usina;
- do ligante, na usina;



- da mistura, no momento da saída do misturador.

As temperaturas podem apresentar variações de  $\pm 5^{\circ}\text{C}$  das especificadas no projeto da mistura.

d) Controle das características da mistura

Devem ser realizados ensaios Marshall em três corpos-de-prova de cada mistura por jornada de oito horas de trabalho (DNER- ME 043) e também o ensaio de tração por compressão diametral a  $25^{\circ}\text{C}$  (DNER-ME 138), em material coletado após a passagem da acabadora. Os corpos-de- prova devem ser moldados in loco, imediatamente antes do início da compactação da massa.

Os valores de estabilidade, e da resistência à tração por compressão diametral devem satisfazer ao especificado.

### 6.2.2 Espalhamento e compactação na pista

Devem ser efetuadas medidas de temperatura durante o espalhamento da massa imediatamente antes de iniciada a compactação. Estas temperaturas devem ser as indicadas, com uma tolerância de  $\pm 5^{\circ}\text{C}$ .

O controle do grau de compactação – GC da mistura asfáltica deve ser feito, medindo-se a densidade aparente de corpos-de-prova extraídos da mistura espalhada e compactada na pista, por meio de brocas rotativas e comparando-se os valores obtidos com os resultados da densidade aparente de projeto da mistura.

Devem ser realizadas determinações em locais escolhidos, aleatoriamente, durante a jornada de trabalho, não sendo permitidos GC inferiores a 97% ou superiores a 101%, em relação à massa específica aparente do projeto da mistura (conforme item 7.5, alínea “a”).

## 6.3 Verificação do produto

A verificação final da qualidade do revestimento de Concreto Asfáltico (Produto) deve ser exercida através das seguintes determinações, executadas de acordo com o Plano de Amostragem Aleatório (vide item 7.4):

a) Espessura da camada

Deve ser medida por ocasião da extração dos corpos-de-prova na pista, ou pelo nivelamento, do eixo e dos bordos; antes e depois do espalhamento e compactação da mistura. Admite-se a variação de  $\pm 5\%$  em relação às espessuras de projeto.



b) Alinhamentos

A verificação do eixo e dos bordos deve ser feita durante os trabalhos de locação e nivelamento nas diversas seções correspondentes às estacas da locação.. Os desvios verificados não devem exceder  $\pm 5\text{cm}$ .

c) Acabamento da superfície

Durante a execução deve ser feito em cada estaca da locação o controle de acabamento da superfície do revestimento, com o auxílio de duas réguas, uma de 3,00m e outra de 1,20m, colocadas em ângulo reto e paralelamente ao eixo da estrada, respectivamente. A variação da superfície, entre dois pontos quaisquer de contato, não deve exceder a 0,5cm, quando verificada com qualquer das réguas.

O acabamento longitudinal da superfície deve ser verificado por aparelhos medidores de irregularidade tipo resposta devidamente calibrados (DNER-PRO 164 e DNER-PRO 182) ou outro dispositivo equivalente para esta finalidade. Neste caso o Quociente de Irregularidade – QI deve apresentar valor inferior ou igual a 35 contagens/km ( $\text{IRI} \leq 2,7$ ).

d) Condições de segurança

O revestimento de concreto asfáltico acabado deve apresentar Valores de Resistência à Derrapagem –  $\text{VDR} \geq 45$  quando medido com o Pêndulo Britânico (ASTM-E 303) e Altura de Areia –  $1,20\text{mm} \geq \text{HS} \geq 0,60\text{mm}$  (NF P-98-216-7). Os ensaios de controle são realizados em

segmentos escolhidos de maneira aleatória, na forma definida pelo Plano da Qualidade.

#### 6.4 Plano de Amostragem - Controle Tecnológico

O número e a frequência de determinações correspondentes aos diversos ensaios para o controle tecnológico da produção e do produto são estabelecidos segundo um Plano de Amostragem aprovado pela Fiscalização, de acordo com a seguinte tabela de controle estatístico de resultados (DNER-PRO 277):



TABELA DE AMOSTRAGEM VARIÁVEL

n	5	6	7	8	9	10	11	12
K	1,55	1,41	1,36	1,31	1,25	1,21	1,19	1,16
"	0,45	0,35	0,30	0,25	0,19	0,15	0,13	0,10

TABELA DE AMOSTRAGEM VARIÁVEL

(continuação)

n	13	14	15	16	17	19	21
K	1,13	1,11	1,10	1,08	1,06	1,04	1,01
"	0,08	0,06	0,05	0,04	0,03	0,02	0,01
n = n° de amostras, k = coeficiente multiplicador, " = risco do Executante							

#### 6.4 Condições de conformidade e não conformidade

Todos os ensaios de controle e determinações relativos à produção e ao produto, realizados de acordo com o Plano de Amostragem citado em 7.4, deverão cumprir as Condições Gerais e Específicas desta Norma, e estar de acordo com os seguintes critérios:

a) Quando especificada uma faixa de valores mínimos e máximos devem ser verificadas as seguintes condições:

$X - ks < \text{valor mínimo especificado}$  ou  $X + ks > \text{valor máximo de projeto}$ : Não Conformidade;

$X - ks \geq \text{valor mínimo especificado}$  ou  $X + ks \leq \text{valor máximo de projeto}$ :



Conformidade; Sendo:

$$X_m = \sum_n xi$$

$$S = \sqrt{\sum_{n-1}(xi - xm)^2}$$

Onde:

$x_i$  – valores individuais

$X_m$  – média da amostra

s - desvio padrão da amostra.

k - coeficiente tabelado em função do número de determinações.

n - número de determinações.

- b) Quando especificado um valor mínimo a ser atingido devem ser verificadas as seguintes condições:

Se  $x - ks < \text{valor mínimo especificado}$ : Não Conformidade;

Se  $x - ks \geq \text{valor mínimo especificado}$ : Conformidade.

Os resultados do controle estatístico serão registrados em relatórios periódicos de acompanhamento de acordo com a norma DNIT 011/2004-PRO a qual estabelece que sejam tomadas providências para tratamento das “Não-Conformidades” da Produção e do Produto.

Os serviços só devem ser aceitos se atenderem às prescrições desta Norma.

Todo detalhe incorreto ou mal executado deve ser corrigido.

Qualquer serviço só deve ser aceito se as correções executadas colocarem-no em conformidade com o disposto nesta Norma; caso contrário será rejeitado.

## 7 Critérios de medição

Os serviços conformes serão medidos de acordo com os critérios estabelecidos no Edital de Licitação dos serviços ou, na falta destes critérios, de acordo com as seguintes disposições gerais:





O concreto asfáltico será medido em toneladas de mistura efetivamente aplicada na pista. Não serão motivos de medição mão-de-obra, materiais (exceto cimento asfáltico), transporte da mistura da usina à pista e encargos quando estiverem incluídos na composição do preço unitário;

- a) A quantidade de cimento asfáltico aplicada é obtida pela média aritmética dos valores medidos na usina, em toneladas;
- b) O transporte do cimento asfáltico não será objeto de medição em separado;
- c) Nenhuma medição será processada se a ela não estiver anexado um relatório de controle da qualidade contendo os resultados dos ensaios e determinações devidamente interpretados, caracterizando a qualidade do serviço executado.

## 9 Critérios de pagamento

Os serviços serão pagos de acordo com a medição em toneladas.

### 6.2.7 - DRENAGEM

#### 6.2.7.1 - DRENAGEM SUPERFICIAL

##### 6.2.7.1.1 - MEIO-FIO SIMPLES E MEIO-FIO COM SARJETAS

O meio-fio é composto de guias simples e o meio-fio com sarjeta é composto de guias simples conjugada com sarjeta de concreto, conforme projeto tipo.

A presente norma fixa as condições de execuções e recebimento de serviços de guias e sarjetas, neste Município.

As guias deverão estar rigorosamente dentro das medidas projetadas e não deverão apresentar torturas. Serão rejeitadas pela Fiscalização, as guias que apresentarem torturas superiores a 0,5 cm constatadas pela colocação de uma régua na face superior e na face lateral sobre a sarjeta.

Quando não houver indicações em contrário no projeto, as guias e as sarjetas serão executadas com concreto de resistência mínima a compressão aos 28 dias de 180 kg/cm<sup>2</sup>.

A Fiscalização poderá exigir em qualquer tempo, a moldagem de corpos de prova, em número representativo a seu critério.

As guias serão assentadas rigorosamente no greide projetado e serão rejuntadas com argamassa de cimento e areia no traço 1:3 e as juntas serão alisadas com um ferro de 3/8.

Não serão aceitas guias quebradas.

As curvas serão executadas com 1/2 guias ou 1/4 guias.

As guias serão assentadas diretamente sobre o terreno; este será umedecido e apiloado.



As guias vazadas deverão obedecer rigorosamente ao projeto-tipo detalhado.

Na falta deste detalhe, deverá ser obedecido o detalhe das bocas de lobo.

As sarjetas serão moldadas após o assentamento das guias com as dimensões do projeto.

A face superior da sarjeta será alisada com desempenadeira.

Após a execução das guias e sarjetas, os passeios e canteiros serão recompostos, apiloados e conformados à seção de projeto ou conforme orientação da Fiscalização. A compactação deverá ser feita com rolo compressor ou roda de veículo ou manualmente nos trechos de difíceis acessos.

Durante a concretagem a critério da Fiscalização, deverão ser moldados 2(dois) corpos de prova para cada 100 (cem) metros lineares de sarjetas;

Se a resistência aos 28 dias for inferior a  $150 \text{ kg/cm}^2$ , a metragem correspondente de sarjetas não será aceita, podendo ser exigida a sua reconstrução ou o não pagamento a critério da Fiscalização.

As guias serão ancoradas, nas juntas, por meio de blocos de concreto (bolas), com a mesma resistência das sarjetas, de acordo com o formato indicado no projeto.

#### 6.2.7.1.2 - SAÍDAS E DESCIDAS D'ÁGUA DE MEIO-FIO E BACIA DE AMORTECIMENTO

As saídas d'água são dispositivos destinados a captar as águas do meio-fio e conduzi-las para as descidas d'água e serão em concreto de acordo com o desenho tipo apresentado.

A descida d'água tem por finalidade de permitir o escoamento das águas provenientes do meio-fio e conduzindo-as ao pé do talude sem erodir o mesmo. Para alturas de taludes superiores a 4,0m, deverá ser empregado descido d'água em degraus. Serão construídas em concreto conforme desenho tipo.

As bacias de amortecimento são dispositivos de drenagem construídos na extremidade de jusante das descidas d'água, com a finalidade de dissipar a energia das águas que ali chegam, permitindo sua passagem para o terreno natural sem erodí-lo, serão construídas em concreto e pedra-de-mão arrumada, conforme desenho-tipo.

#### 6.2.7.2.6 - MEDIÇÃO E PAGAMENTO

Poço de visita e tampão de ferro fundido será medido em unidades executadas e pago pelo preço proposto que inclui todos os itens necessários à completa execução

Caixas de passagem, caixa coletora tipo boca de lobo, caixa coletora com grelha e caixa coletora serão medidas e pagas por unidade.

O meio-fio simples e o meio-fio com sarjeta serão medidos em metros lineares e pagos de acordo com o preço unitário proposto.



As saídas d'águas e bacias de amortecimento serão medidas por unidade e pagas, as descidas d'água serão medidas acompanhando a declividade do talude em metros lineares. Todos estes dispositivos de drenagem serão pagos de acordo com o preço unitário proposto que inclui todos os itens necessários à sua completa execução.



## 7 - QUADRO DE QUANTIDADES



## RETA PROJETOS E CONSTRUÇÕES

PREFEITURA MUNICIPAL DE VÁRZEA GRANDE					ÁREA (m²)
BAIRRO: BOM SUCESSO					
RUA: JOAQUIM P. MAGALHÃES					2.068,92
OBRA: PAVIMENTAÇÃO DE VIAS URBANAS					
ITEM	CODIGO	BANCO	DISCRIMINAÇÃO	UNIDADE	QUANTIDADE
1.0	I		SERVIÇOS PRELIMINARES		
1.1	COMP 1.1 (74209/001)	Composição	Placa de obra em chapa de aço galvanizado	m²	12,50
1.2	93584	SINAPI	Execução de depósito em canteiro de obra	m²	15,00
1.3	COMP 1.3 (73847/001)	Composição	Aluguel container/sanit c/2 vasos/1 lavat/1 mic/4 chuv larg 2,20m compr=6,20m alt=2,50m chapa aco c/ nerv trapez forro c/ isolam termo/acustico chassi reforç piso compens naval inclinst eletr/hidr excl transp/carga/descarga	mês	6,00
1.4	5213417	SICRO 3	Confeção de placa em aço nº 16 galvanizado, com película retrorrefletiva tipo I + III	m²	3,125
2.0	II		ADMINISTRAÇÃO LOCAL		
2.1	COMP 2.1 (93565,94296,101389,101456,101385,93572,93564)	Composição	Administração Local	un	1,00
3.0	III		ENSAIOS TECNOLÓGICOS DE SOLO E ASFALTO		
3.1	COMP 3.1 (74021/003)	Composição	Ensaio de regularização de sub-leito	m²	6.580,77
3.2	COMP 3.2 (74021/006)	Composição	Ensaio de Sub-base estabilizada granulometricamente	m²	987,12
3.3	COMP 3.3 (74021/006)	Composição	Ensaio de base estabilizada granulometricamente	m²	956,03
3.4	COMP 3.4 (74022/030)	Composição	Ensaio de resistência a compressão simples do concreto - meio-fio, sarjetas e calçadas (considerado 1,0 amostra a cada 200 m)	un	3,00
4.0	IV		TERRAPLENAGEM		
4.1	COMP. 4.1 (73822/002)	Composição	Limpeza mecanizada de área com remoção de camada vegetal, utilizando motoniveladora	m²	3.232,680
4.2	5501700	SICRO	Desmatamento, destocamento, limpeza de área e estocagem do material de limpeza com árvores de diâmetro até 0,15 m jazida	m²	3.232,680
4.3	COT. 1 (M980)	COTAÇÃO	Indenização de jazida não condiz com o preço praticado na região (Preço praticado na jazida)	m³	10.871,37
4.4	5503041	SICRO 3	Compactação de aterros a 100% do Proctor intermediário	m³	9.495,21
4.5	5502109	SINAPI	Escavação, carga e transporte de material de 1ª categoria - DMT de 50 a 200 m - caminho de serviço em leito natural - com escavadora hidráulica	m³	55,33
4.6	93595	SINAPI	Transporte com caminhão basculante de 10 m3, em via urbana em revestimento primário (unidade: txkm). af_04/2016	txkm	16.002,65
5.0	V		PAVIMENTAÇÃO		
5.1	COMP. 5.1 (72961)	Composição	Regularização e compactação de subleito até 20 cm de espessura	m²	6.580,77
5.2	COT. 1 (M980)	COTAÇÃO	Indenização de jazida não condiz com o preço praticado na região (Preço praticado na jazida)	m²	2.331,78
5.3	COMP. 5.3 (96387)	Composição	Execução e compactação de sub-base com solo estabilizado granulometricamente - exclusive escavação, carga e transporte e solo. af_09/2017	m²	987,12
5.4	COMP. 5.4 (96387)	Composição	Execução e compactação de base com solo estabilizado granulometricamente - exclusive escavação, carga e transporte e solo. af_09/2017	m²	956,03
5.5	COMP. 5.6 (4011352)	Composição	Imprimação com emulsão asfáltica	m²	2.068,92
5.6	COMP. 5.6 (72943)	Composição	Pintura de ligação com emulsão RR-2C	m²	2.068,92
5.7	COMP. 5.7 (95993)	Composição	Construção de pavimento com aplicação de concreto betuminoso usinado a quente (cbuq), camada de rolamento, com espessura de 4,0 cm exclusive transporte. af_03/2017	m²	62,06
5.8	93595	SINAPI	Transporte com caminhão basculante de 10 m3, em via urbana em revestimento primário (unidade: tonxkm). af_04/2016	txkm	6.011,62
5.9	95878	SINAPI	Transporte com caminhão basculante de 10 m3, em via urbana pavimentada, dmt até 30 km (unidade: tonxkm). af_12/2016	txkm	14.027,11
5.10	COMP. 5.10 (95303)	Composição	Transporte com caminhão basculante 10 m3 de massa asfáltica para pavimentação urbana	m³xkm	1.495,64
6.0	VI		SINALIZAÇÃO HORIZONTAL/VERTICAL		
6.1	COMP. 6.1 (72947)	Composição	Sinalização horizontal com tinta retrorrefletiva a base de resina acrílica c/ micro esfera de vidro	m²	84,66
6.2	5213405	SICRO 3	Pintura de setas e zebrações - tinta base acrílica - espessura de 0,6 mm	m²	45,81
6.3	5213417	SICRO 3	Confeção de placa em aço nº 16 galvanizado, com película retrorrefletiva tipo I + III	m²	0,283
6.4	5213855	SICRO 3	Fornecimento e implantação de suporte metálico galvanizado para placa de regulamentação - R1 - lado de 0,248 m	unid	1,00
7.0	VII		OBRAS COMPLEMENTARES		
7.1	94267	SINAPI	Guia (meio-fio) e sarjeta conjugados de concreto, moldada in loco em trecho reto com extrusora, guia 13 cm base x 22 cm altura. af_06/2016	m	615,53
7.2	94268	SINAPI	Guia (meio-fio) e sarjeta conjugados de concreto, moldada in loco em trecho curvo com extrusora, guia 13 cm base x 22 cm altura. af_06/2016	m	15,50
7.3	COMP. 7.3	Composição	Placa esmaltada para identificação NR de Rua, dimensões 45x25cm	unid	2,00
8.0	VIII		ÓRGÃOS ACESSÓRIOS		
8.1	2003391	SICRO 3	Descida d'água de aterros tipo rápido - DAR 02 - areia e brita comerciais	m	20,000
8.2	2003335	SICRO 3	Entrada para descida d'água - EDA 03 - areia e brita comerciais	unid	4,000
8.3	2003449	SICRO 3	Dissipador de energia - DEB 01 - areia e pedra de mão comerciais	unid	4,000





Anotação de Responsabilidade Técnica -  
ART Lei nº 6.496, de 7 de dezembro de 1977

CREA-MT

ART DE OBRA/SERVIÇO  
1220210193009

### Conselho Regional de Engenharia e Agronomia do CREA-MT

#### 1. Responsável Técnico

JOSÉ MARIA SILVA ARAUJO

RNP: 1215685874

Título Profissional: ENGENHEIRO CIVIL

Registro: 37289

Empresa Contratada: RETA PROJETOS E CONSTRUÇÕES

Registro: 4848

#### 2. Dados do Contrato

Contratante: MUNICIPIO DE VARZEA GRANDE

CPF/CNPJ: 03.507.548/0001-10

Rua: AVENIDA CASTELO BRANCO

Número: 2500

Complemento: PREFEITURA MUNICIPAL DE VÁRZEA GRANDE

Bairro: ÁGUA LIMPA

País: Brasil

Cidade: VÁRZEA GRANDE

UF: MT

CEP: 78.125-700

Contrato: 084/2021

Celebrado em: 28/06/2021

Valor: R\$ 428.500,00

Tipo de Contratante: PESSOA JURÍDICA DE DIREITO PÚBLICO

Ação Institucional:

#### 3. Dados Obra/Serviço

Logradouro	Bairro	Número	Complemento	Cidade	UF	País	Cep	Coordenada
DIVERSOS	DIVERSOS	S/N	VIAS DA REGIÃO OESTE	VÁRZEA GRANDE	MT	BRA	78.000-000	015°39'00.00" S 056°07'00.00" O

Data de Início: 08/07/2021

Previsão Término: 28/06/2022

Código:

Tipo Proprietário: PESSOA JURÍDICA DE DIREITO PÚBLICO

Proprietário: MUNICIPIO DE VARZEA GRANDE

CPF/CNPJ: 03.507.548/0001-10

Finalidade: INFRA-ESTRUTURA

#### 4. Atividades Técnicas

#### 6. Declarações

Acessibilidade: Declaro que as regras de acessibilidade previstas nas normas técnicas da ABNT, na legislação específica e no Decreto nº 5.296, de 2 de dezembro de 2004, não se aplicam às atividades profissionais acima relacionadas.

#### 7. Entidade de Classe

#### 8. Assinaturas

Declaro serem verdadeiras as informações acima.

Cuiabá, MT.

01/11/2021

data

014.844.241-23 - JOSÉ MARIA SILVA ARAUJO

03.507.548/0001-10 - MUNICIPIO DE VARZEA GRANDE

#### 9. Informações

A ART é válida somente quando quitada, mediante apresentação do comprovante do pagamento ou conferência no site do Crea.  
A autenticidade deste documento pode ser verificada no site [www.crea-mt.org.br](http://www.crea-mt.org.br) ou [www.confea.org.br](http://www.confea.org.br).  
A guarda da via assinada da ART será de responsabilidade do profissional e do contratante com o objetivo de documentar o vínculo contratual.

[www.crea-mt.org.br](http://www.crea-mt.org.br) cate@crea-mt.org.br  
tel: (65)3315-3000



**CREA-MT**  
Conselho Regional de Engenharia e Agronomia de  
Mato Grosso

Valor ART: R\$ 233,94

Registrada em 29/10/2021

Valor Pago: R\$ 233,94

Nosso Número: 14000000005250094



Anotação de Responsabilidade Técnica -  
ART Lei nº 6.496, de 7 de dezembro de 1977

CREA-MT

ART DE OBRA/SERVIÇO  
1220210193009

Conselho Regional de Engenharia e Agronomia do CREA-MT

Grupo/Subgrupo	Atividade Profissional	Obra/Serviço	Complemento	Quantidade	Unidade
<b>Geodésia - Georreferenciamento</b>					
	Levantamento	de georreferenciamento	urbano	50,0000	quilômetro
<b>Geotecnia e Geologia da Engenharia - Obras de Terra</b>					
	Projeto	de obras de terra	terraplenagem	50,0000	quilômetro
<b>Geotecnia e Geologia da Engenharia - Pressões sobre os solos e resistência ao cisalhamento</b>					
	Estudo	de estudos geotécnicos		50,0000	quilômetro
<b>Obras Hidráulicas e Recursos Hídricos - Sistemas de Drenagem para Obras Cíveis</b>					
	Projeto	de sistemas de drenagem para obras cíveis	galeria	50,0000	quilômetro
<b>Topografia - Levantamentos Topográficos Básicos</b>					
	Levantamento	de levantamento topográfico	planialtimétrico	50,0000	quilômetro
<b>Transportes - Infraestrutura Rodoviária</b>					
	Projeto	de traçado viário para rodovias		50,0000	quilômetro
<b>Transportes - Infraestrutura Urbana</b>					
	Projeto	de infraestrutura para vias urbanas		50,0000	quilômetro
	Projeto	de pavimentação	asfáltica para vias urbanas	50,0000	quilômetro
	Elaboração de orçamento	de infraestrutura para vias urbanas		50,0000	quilômetro
<b>Transportes - Sinalização</b>					
	Projeto	de sinalização	urbana	50,0000	quilômetro
<b>Transportes - Transporte Urbano</b>					
	Estudo	de engenharia de tráfego		50,0000	quilômetro

Após a conclusão das atividades técnicas o profissional deverá proceder a baixa desta ART

5. Observações

ELABORAÇÃO DE PROJETO FINAL DE ENGENHARIA PARA PAVIMENTAÇÃO DE VIAS URBANAS DA REGIÃO OESTE DO MUNICÍPIO.

6. Declarações

Acessibilidade: Declaro que as regras de acessibilidade previstas nas normas técnicas da ABNT, na legislação específica e no Decreto nº 5.296, de 2 de dezembro de 2004, não se aplicam às atividades profissionais acima relacionadas.

7. Entidade de Classe

8. Assinaturas

Declaro serem verdadeiras as informações acima.

Cuiabá, MT.

01/11/2021

Local

data

014.844.241-23 - JOSÉ MARIA SILVA ARAUJO

03.507.548/0001-10 - MUNICÍPIO DE VARZEA GRANDE

9. Informações

A ART é válida somente quando quitada, mediante apresentação do comprovante do pagamento ou conferência no site do Crea.  
A autenticidade deste documento pode ser verificada no site [www.crea-mt.org.br](http://www.crea-mt.org.br) ou [www.confea.org.br](http://www.confea.org.br).  
A guarda da via assinada da ART será de responsabilidade do profissional e do contratante com o objetivo de documentar o vínculo contratual.

[www.crea-mt.org.br](http://www.crea-mt.org.br) [cate@crea-mt.org.br](mailto:cate@crea-mt.org.br)  
tel: (65)3315-3000



**CREA-MT**  
Conselho Regional de Engenharia e Agronomia de  
Mato Grosso

Nosso Número: 140000000005250094

Valor ART: R\$ 233,94

Registrada em 29/10/2021

Valor Pago: R\$ 233,94